Cap. 6 - La famiglia Guerrini

La famiglia **Guerrini** risulta collegata al ramo principale dei **Verda** a seguito del matrimonio contratto tra la primogenita **Sonia Guerrini** con Gianbruno Verda (ved. Cap.1). Anche in questo caso partiamo dal capostipite più remoto conosciuto per giungere, scendendo verso i tempi più attuali, ai Soggetti Base.

La provenienza della famiglia Guerrini al momento è certamente riconducibile alla regione Toscana, più specificatamente può essere individuata nel comune di Celle sul Rigo, ma e' dal paese di Santa Fiora, che però fa parte della provincia di Grosseto, che proviene l'antico capostipite che risponde al nome di **Paolo Guerrini**.

7.1 {192} Paolo (c. 1792 - c. ----) [*settima generazione*]

Questo soggetto è stato individuato grazie al ritrovamento dei dati comunicati dal Dott. Massimo Cinelli nel 1916 e che per l'appunto riportano l'atto di morte di Guerrini Domenico (suo figlio) avvenuto nel 1872, e che indicano le generalità di Paolo Guerrini.

Atto di Morte n. 66 del 26-11-1872
il 25 del corrente mese è morto, Domenico Guerrini di anni 80 (n.1792)
nato nella cura di Spineta di Castellazzara nel Comune di Santa Fiora, bracciante
*del fu **Paolo (Guerrini)** e della fu **Maddalena Rossoli***
vedovo della fu Angela Ceccarelli
Dichiarato da Guerrini Prospero di anni 52 (n.1820) figlio di Domenico

Da questo atto emerge la data di nascita di Domenico desunta dal fatto che è riportata l'età di 80 anni e che era quindi nato circa nel 1792. Il padre Paolo probabilmente era nato almeno una ventina di anni prima quindi intorno al 1772. Emerge anche il nome di sua moglie tale Maddalena Rossoli. Dall'atto emerge inoltre che chi dichiara la morte di Domenico è un figlio dello stesso Domenico, un figlio di nome Prospero di anni 52 (n. 1820) definito come possidente. Occorre ricordare che la residenza di Prospero e del padre deceduto Domenico era nel paese di Santa Fiora e non in quello di Celle sul Rigo.

6.1 {96} Domenico (c.1792 - 1872) [*sesta generazione*]

Domenico, forse, era appunto nato a Santa Fiora (nella cura di Spineta di Castellazzara) intorno al 1792, di lui non abbiamo altre notizie a parte quelle derivanti dagli atti recuperati in cui viene semplicemente citato quale nonno nell'atto di nascita del nipote Dante, presentato dal padre Costantino il quale risulta poi deceduto a Celle sul Rigo, nella provincia di Siena nel 1909.

Atto di Nascita n. 19 del 31-1-1869
*nel comune di San Casciano dei Bagni è comparso Costantino, **di Domenico Guerrini***
il quale mi ha dichiarato che alle tre e mezzo antimeridiane del giorno 27 gennaio,
da sua moglie Cleofe di Paolo Canestri
*È nato un figlio di sesso mascolino al quale intende dare il nome di **Dante***

Risulta difficile definire la data di nascita e di morte di un soggetto di cui non sono state recuperati atti che lo riguardano, comunque la sua data di nascita è presumibilmente ricavabile dalle formule applicabili in questi casi e cioè circa 20 anni prima della nascita del suo figlio Costantino. Pertanto un probabile, anche se non certo, anno di nascita potrebbe essere intorno al 1834 che è anche confermato dall'atto di morte di Costantino che essendo del 1909 e riportando che il deceduto aveva 75 anni si può ipotizzare che fosse nato intorno al 1834. In seguito Domenico si sposò con Ceccarelli Angela e questo lo si ricava sempre dall'atto di morte di Costantino del 1909.

Atto di Morte n. 31 del 14-6-1909
nel comune di San Casciano dei Bagni sono comparsi Poloni e Spigante
che mi hanno dichiarato che è morto Costantino Guerrini di anni 75 (n.1834) colono
*Residente in questo comune figlio del fu **Domenico Guerrini** e di Ceccarelli Angela*
domiciliata in vita in questo comune. Era vedovo di Canestri Cleofe

Un nota interessante può risultare dal fatto che i due paesi in questione Santa Fiora e Celle sul Rigo, sono in province distinte anche se risultano distanti pochi chilometri l'uno dall'altro, confermando così il principio che gli spostamenti della popolazione nel secolo scorso erano molto scarsi; si nasceva, si conosceva il proprio coniuge nelle feste e nei balli pubblici dei paesi limitrofi, ci si sposava quasi sempre nella parrocchia dove era residente la sposa e, a parte i periodi di transumanza, si lasciava questa vita terrena praticamente negli stessi luoghi di nascita.
a conferma delle date di Domenico si è recuperato anche l'atto di nascita di xxx

6.2 {48} Costantino (1834-35 - 1909) [*quinta generazione*]

Di Costantino, invece, è possibile delineare un quadro leggermente più chiaro: egli era probabilmente un agricoltore originario di quei luoghi e che si sposò con **Cleofe Canestri** (ved. Cap.8.8.1). Di lui, oltre ad essere il padre nell'atto di nascita del figlio Dante già riportato precedentemente, risulta anche essere descritto come padre di Dante nel suo matrimonio con Giulia Nutarelli nel 1900 (ved. Cap. 8.4.1). Risulta anche qui difficile definire la data di nascita di un soggetto di cui non sono state recuperati atti che lo riguardano, comunque la sua data di nascita è presumibilmente ricavabile dalle formule applicabili in questi casi e cioè circa 20 anni prima della nascita del suo figlio primogenito (Teresa Guerrini) e di un paio d'anni per i figli successivi. Pertanto un probabile, anche se non certo, anno di nascita potrebbe essere intorno al 1834.

Queste ipotesi trovano conferma dall'atto di nascita di una figlia morta ad appena un anno di nome Maria Guerrini, nata nel 1865 e morta, a soli 16 mesi, il 14-09-1866. Da questo atto viene riportata l'età del padre che nel 1866 aveva 30 anni. quindi è probabile che sia nato nel 1834-1835 o 1836. Ma la conferma più accreditata è quella derivante dall'atto di di morte di Costantino, ove si recupera con qualche margine di incertezza l'anno di nascita ma che non coincide esattamente con gli altri atti. Ciò è plausibile in quanto nella dichiarazione di morte di una persona anziana deceduta il dichiarante avrebbe potuto non essere perfettamente a conoscenza dell'età del defunto riportata nell'atto e quindi il calcolo a ritroso non consentirebbe di effettuare una data sufficientemente certa.

Atto di morte n. 31 del 04-6-1909
*nel comune di San Casciano dei Bagni è morto **Guerrini Costantino**, colono di anni 75 (n.1834) ,*
figlio del fu Domenico Guerrini e di Ceccarelli Angela
domiciliato in Celle, piazza Grande n. 46
vedovo di Cleofe di Paolo Canestri

Pochi anni prima della morte di Costantino nel 1906 morì sua moglie Cleofe Canestri :

Atto di Morte n. 55 del 10-11-1906
*Nel comune di San Cascianio dei Bagni è morta **Cleofe Canestri** di anni 74 (n. 1832)*
donna di casa nata in Celle da fu Paolo e Mignati Caterina
domiciliata in vita in questo comune e coniugata con Costantino Guerrini

Per ora non rimane appurato il motivo del piccolo spostamento effettuato da Costantino e di sua moglie Cleofe da Santa Fiora a Celle sul Rigo. Si potrebbe ipotizzare che, dal tipo di professione che esercitavano, essi si trasferirono a Celle sul Rigo perchè Cleofe era di quei luoghi, o perchè lì trovarono qualche opportunità di lavoro presso qualche grande proprietario terrriero che offrì loro un lavoro stagionale o continuativo.
b
Al momento risulta che ebbero sette figli: **Teresa**, **Paolo, Maria**, **Valeriano Salvadore**, **Dante**, **Merope** e **Paolina?.**

Maria nacque circa nel 1865 e morì il 14-09-1866 all'età di 16 mesi (nell' atto di morte del 1866 il padre Costantino viene riportato dell'età di anni 30 (n. 1836).
Valeriano Salvadore nacque il 24-12-1866 (essendo stato presentato dalla levatrice non è riportata l'età del padre).
Teresa da cui si è per ora recuperato solo l'atto del suo matrimonio nel 1883, ma l'atto risulta illeggibile.
Merope nacque il 10-2-1871 (in quest'atto il padre Costantino viene riportato solo come maggiore di età)
Paolo non riportato in nessun atto recuperato
Dante che nacque il 27-01-1869 e dove Costantino viene riportato senza età.

Si è poi ritrovato l'atto di nascita di **Paolina Guerrini** del 1897 (riconosciuta da Costantino) ma in cui non viene descritta la madre, forse perchè era una figlia illegittima di Costantino o presumibilmente di una sua figlia e la

madre viene definita come "*donna che non intende essere nominata*". In ogni caso in questo atto Costantino ha un'età è di 63 anni quindi è presumibile sia nato nel 1834.

Dei primi fratelli non si sono purtroppo recuperate informazioni dettagliate a parte la nota curiosa che riguarda Teresa e Dante, i quali sposarono entrambi un soggetto della famiglia Nutarelli e più precisamente: Teresa si sposò con Federico Nutarelli nel 1883, mentre Dante, parecchi anni dopo, (nel 1900) si sposò con Giulia Nutarelli che a sua volta era figlia di Adamo Nutarelli che era il fratello di Federico. Di Merope e di Paolo, per ora, non si sono riscontrate ulteriori informazioni a parte l'atto di nascita di Merope.

Atto di Nascita n.22 del 10-2-1871
è comparso Costantino di Domenico Guerrini, campagnolo, maggiore di età domiciliato in Celle, il quale dichiara che da sua moglie Cleofe Canestri del fu Paolo il 10-2-1871 è nato un infante di sesso femminile cui vuole dare il nome di ***Merope***

Proseguendo cone le indicizzazioni degli atti recuperati NON si sono trovati gli atti di Teresa Guerrini nè quello di nascita che di morte.
aggiungere info info info

7a. gen					**{192} Paolo Guerrini** * Celle o Castellazzara c.1772 + _____ § Maddalena Rossoli		
6a. gen					**{96} Domenico Guerrini** * Santa Fiora 1792 + Celle 1872 § Angela Ceccarelli		
5a. gen				**296.1} Prospero Guerrini** * Santa Fiora 1820 + Celle _____ § Celle _____	**{48} Costantino Guerrini** * Celle c.1834-35-36 + Celle 4-6-1909 § Cleofe Canestri		
4a. gen	**{24a} Teresa Guerrini** * Celle _____ + Celle _____ § Giulio Nutarelli	**{24b} Valeriano Salvadore Guerrini** * Celle 1866 + Celle _____ §	**{24b} Paolo Guerrini** * Celle _____ + Celle _____ § Laudomia Balli	**{24c} Maria Guerrini** * Celle _____ + Celle _____ § Laudomia Balli	**{24} Dante Guerrini** * Celle 31-1-1869 + Celle 1934 § Giulia Nutarelli	**{24e} Merope Guerrini** * Celle 1871 + Celle _____ §	**{24f} Paolino Guerrini** * Celle 1897 + Celle _____ §
3a. gen				**{12a} Martino Guerrini** * Celle 1901 + Celle 1979 § Celle _____	**{12} Guerrino Guerrini** * Celle 22-7-1904 + Torino 17-2-1960 § Bruna Rossi	**{12b} Egidio Guerrini** * Celle 31-3-1908 + Celle xxx § Celle _____	
2a. gen					**{6} Domenico Guerrini** * Torino 16-5-1930 + Pianezza 4-3-2000 § Velleda Daolio - Torino -1950	**{6a} Dante Guerrini** * Torino 25-4-1938 + Rivoli 12-11-2017 § Maria Vittoria Data	
1a. gen.					**{3} Sonia Guerrini (Carmen Bruna)** * Torino 27-12-1956 + § Gianbruno Verda - Pianezza 15-4-1989	**{3a} Nadia Guerrini** * Torino 24-1-1964 + § Gianni Castelli – Pianezza	**{3b} Omar Guerrini (Maria Giulio)** * Torino 26-8-1975 + § non coniugato
Sogg.base.					**{1} Federico Verda** * Moncalieri (TO} 19-5-1992	**{1a} Filippo Verda** * Moncalieri (TO} 13-8-1993	

Tavola Genealogica Ascendente - Famiglia Guerrini - Linea Retta

6.3 {24} Dante (1869-1934) [*quarta generazione*]

Dante risulta essere, per ora, il soggetto di cui possiamo ottenere un quadro leggermente più completo, infatti di lui è stato recuperato l'atto di nascita (1869) e di matrimonio (1900) che risultano essere stati certificato dal Comune di San Casciano dei Bagni, ciò perché il comune di Celle sul Rigo è stato unito a quello di San Casciano dei Bagni.

Dante Guerrini c. 1890

Dante Guerrini e Giulia Nutarelli c. 1930

Riportiamo l'atto già visto precedentemente:

Atto di Nascita n. 19 del 31-1-1869
nel comune di San Casciano dei Bagni è comparso Costantino Guerrini, di Domenico
il quale mi ha dichiarato che alle tre e mezzo antimeridiane del giorno 27 gennaio,
da sua moglie Cleofe di Paolo Canestri
è nato un figlio di sesso mascolino al quale intende dare il nome di ***Dante***

Dante esercitava la professione di fattore, ma come sia arrivato a ricoprire tale ruolo, non sono state ritrovate indicazioni utili. Va ricordato, a questo punto, che la situazione agricola ad inizio del secolo era molto diversa da quella cui siamo abituati oggi, dopo l'avvenuta riforma agraria, infatti l'agricoltura precedente a quel periodo era statica da secoli ed i proprietari terrieri, quasi sempre latifondisti, assumevano la mano d'opera necessaria per ottenere i prodotti e gli utili provenienti dalla loro terra. Per i contadini, all'epoca, non vi era neppure una grande possibilità di evoluzione sociale, fortunatamente per il nostro antenato le cose andarono diversamente, potremmo supporre che il motivo di ciò sia l'unione con sua moglie Giulia Nutarelli (vedi Cap. 8.1) che forse per quei tempi era già di condizione più agiata rispetto a lui, in quanto si tramanda oralmente che ella portò in dote dei terreni che erano situati in una zona denominata "*il pantano*".

Atto di Matrimonio n. 27 parte I del 1900
Comune San Casciano dei Bagni
Il 9-12-1900 contrassero matrimonio:
sposo: ***Guerrini Dante****, nato a San Casciano dei Bagni il 27-01-1869, di anni 31 ,*
figlio del fu Costantino e di Cleofe Canestri
sposa: ***Nutarelli Giulia****, nata a San Casciano dei Bagni il 26-12-1869, di anni 31,*
figlia di Adamo e di Teresa Maccari

Comunque sia egli passò dall'attività di semplice coltivatore di terre altrui definito "*bracciante*" alla condizione di "*mezzadro*". Successivamente o per sua capacità professionale o per una situazione favorevole che gli si presentò, passò dalla condizione di mezzadro a quella di *fattore*. Svolgeva cioè la funzione di colui che coordinava il lavoro dei lavoratori che lavoravano nei poderi dei proprietari terrieri. Erano di sua competenza i controlli e le eque spartizioni dei prodotti tra i contadini ed il proprietario delle terre, (risulterebbe essere tale Conte Bocchibianchi).

Per una migliore comprensione può essere utile riportare le definizioni dei termini "*mezzadro*" e di "*fattore*":

Mezzadria*: (o anche masseria o colonia) <<forma di contratto agrario molto diffusa soprattutto nell'Italia centrale fra chi dispone di un podere (concedente} che detiene la direzione tecnica ed amministrativa ed il capo di una famiglia colonica (mezzadro) che ha l'obbligo di risiedere permanentemente sul fondo; essi si associano per la*

conduzione del fondo di cui dividono i prodotti e gli utili generalmente nella misura del 53% al mezzadro e del 47% al concedente.>> (ved. Nota .20)

***Fattore**: <<colui che si occupa direttamente di una azienda agricola; e' il responsabile della condotta dell'azienda agricola>> (ved. Nota n. 20)*

Dante esercitò sempre l'attività di fattore e visse per tutto il resto della vita nel paese di Celle sul Rigo, come già riportato si sposò con **Giulia Nutarelli** (1869-1949) (ved.Cap.8.4.1) anch'essa di Celle sul Rigo ed ebbero tre figli: **Martino, Guerrino ed Egidio. Martino** proseguì il lavoro di fattore del padre; **Egidio** invece si trasferì a Roma e di lui non si sono ancora recuperate informazioni. Di **Guerrino**, di cui per ovvi motivi ci interessiamo maggiormente essendo il bisnonno dei Soggetti base sono invece state recuperate parecchie informazioni.

6.4 {12a} Martino (1901-1977) [terza generazione]

Martino di carattere più tradizionalista, continuò , come già deto il lavoro nella azienda agricola svolgendo l'attività di cantiniere, predisponendo e realizzando le attività connesse con la coltivazione e la produzione di vino, ebbe tre figlie Clara, Clelia e Costantina. Ultimamente durante un soprallugo nel paesino di Celle si sono recuperate alcune vecchie immagini e fotografie che riporto. Martino si sposò con Natalina Mariotti (___- ___). Di Martino è anche stato recuperato l'atto di nascita:

atto di Nascita n. 102 del 1901
nel comune di San Casciano dei Bagni è comparso Guerrini Dante di anni 31 (n.1870), Campagnolo
il quale ha dichiarato che il 30 agosto 1901, nella casa posta in Celle al n. 7
da Nutarelli Giulia, sua moglie secolui domiciliata è nato un bambino di sesso maschile
*che mi presenta e a cui pone il nome di **Martino Guerrini***

Martino Guerrini (1901-1977) e le sue tre figlie Clelia , Clara (1928-1969) e Costantina

6.4 {12c} Egidio (1908-1960???) [terza generazione]

Di Egidio non si sono recuperate informazioni a parte l'atto di nascita:

atto di Nascita n. 51 del 1908
nel comune di San Casciano dei Bagni è comparso Guerrini Dante di Costantino di anni 39 (n.1869)
il quale ha dichiarato che il 31 marzo 1908, nella casa posta in Celle al n. 46
da Nutarelli Giulia, sua moglie è nato un bambino di sesso maschile
*che mi presenta e a cui pone il nome di **Egidio Guerrini***

Egidio si trasferì a Roma e si sposò con Clara Bellagamba da cui ebbe un figlio: Cesare. Di Cesare si conosce solo il fatto che si sposò con Roselina Severini.

6.4 {12} Guerrino (1904-1960) [terza generazione]

Guerrino nacque a Celle nel 1904

atto di Nascita n. 60 del 22 luglio 1904
nel comune di San Casciano dei Bagni è comparso Guerrini Dante di Costantino
il quale ha dichiarato che il 22 luglio 1904, nella casa posta in Celle
da Nutarelli Giulia, sua moglie secolui domiciliata è nato un bambino di sesso maschile
che mi presenta e a cui pone il nome di ***Guerrino Guerrini***

Guerrino era di carattere più autonomo ed intraprendente, venne attirato dal fenomeno industriale che allora stava emergendo nel nord d'Italia: lo sviluppo meccanico e motoristico. Decise di seguire le sue forti aspirazioni e si trasferì a Torino esercitando una professione che univa la sua grande passione per i motori con il nascente boom areonautico di inizio secolo. Esercitò infatti il mestiere di meccanico areonautico e collaborò ad imprese uniche ed importanti nel panorama pionieristico dell'Aviazione Italiana di inizio secolo quali:

6.4.1 1930- Primo giro d'Italia

Nel 1930 nel ruolo di motorista partecipò al primo giro d'Italia con il pilota Monti.

6.4.2 1938 -La Trasvolata Roma-Tokio

Nel novembre del 1938 l' equipaggio italiano di cui faceva parte Guerrino, tentava di battere il primato di velocità sulla rotta Tokio-Roma che attualmente era detenuto dai giapponesi e realizzato con l'aereo Kamikaze (vento di Dio). Le tappe previste erano Roma, Damasco, Calcutta, Formosa, Tokio, oltre 12 mila chilometri da superare in meno di 40 ore, ma purtroppo sopra il Libano una cattiva previsione del tempo atmosferico ad alta quota, causò la formazione di pericolosissimo ghiaccio alle ali, che fece precipitare l'apparecchio in vite. Molto appassionanti ed intense sono le descrizioni di questi momenti di panico e di terrore che il pilota Maner Lualdi riportò in un successivo libro (ved. nota 33).

Orient

L'aviateur LUALDI

parti de Rome l'autre nuit à 1h.30 pour atteindre Tokio en 6 étapes est forcé d'atterrir sur la plage de Beyrouth

Le Commandant et ses 4 hommes d'équipage sont indemnes

LA DISTANCE ITALIE-LIBAN A ÉTÉ COUVERTE A UNE VITESSE MOYENNE DE 450 kms A L'HEURE

<< [...] un sibilo. Comandi bloccati. Chiudo gli occhi per non vedere la fine. Si precipita in vite. Diecimila chili in vite. [...] Un alettone viene in parte dilaniato dal ghiaccio che si stacca repentinamente, come una crosta della pelle. Anche l'orologio di bordo muore, e segna le 4 e 45.[...] Gli assetti folli, inconsulti, imprevedibili dell'apparecchio ci impediscono qualsiasi movimento. Giù giù, giù, 2700,2500,2300,2000,1800... ci siamo. [...] Un bolide esce dalle nubi. Siamo noi. La cima di un monte ci spara in faccia. Il ghiaccio si è staccato dai comandi. Colpo disperato di barra all'insù. Il fenomeno di Rosatelli geme, ma con la grazia di un montone, salta l'ostacolo. Con l'ultimo minimo fiato di un sol motore, l'atterraggio di fortuna sulle affollate spiagge del Libano.[...] Con me sono morti per la prima volta, e rinati puntualmente e coralmente quattro cari e indimenticati amici: i piloti Mazzotti e Fortunato, il radiotelegrafista Pinna e il motorista Guerrini.>> (Vedi nota 21)

6.4.3 1939 -Il collegamento aereo Roma-Addis Abeba

In quegli anni di pseudo-colonialismo Italiano, oltre all'ambizione di battere dei primati rispetto alle altre potenze europee, vi era la necessità di diffondere con tempestività le informazioni e consentire più rapidi contatti tra i funzionari dell'Impero e gli operatori economici, gli imprenditori ed i lavoratori che operavano nelle terre di conquista. Su iniziativa del giornalista-aviatore Maner Lualdi, appoggiato dalla FIAT Areonautica, si cominciò a progettare ed organizzare una trasvolata che, simbolicamente, consentisse la distribuzione anche nei territori africani di un quotidiano italiano disponibile immediatamente il giorno successivo alla sua uscita. Il comandante Lualdi richiese al ministero dell'arma il personale di volo mentre il motorista Guerrino Guerrini era fornito dalla Fiat. Qui di seguito il comunicato di agenzia dell'epoca tratto da un quotidiano del 1939:

LA STAMPA - Mercoledì 8 Marzo 1939 - Anno XVII

Un grande primato aereo e giornalistico

LUALDI VOLA IN UNDICI OR
DA ROMA AD ADDIS ABEB

Il "Santo Francesco,, ha battuto il record internazio
aggiudicandosi la Targa del "Popolo d'Italia,, ed ha cop
i 4.500 Km. senza scalo alla media di 400 orari port
nella Capitale dell'Impero, in mezza giornata, le copie
ultime edizioni del Giornale del Duce e de "La Stan

IL COMUNICATO

ROMA, 7 marzo.
Il giorno 6 corrente, alle ore 22.25, un apparecchio bimotore « Fiat BR. 20 L. » pilotato da Maner Lualdi, Giuseppe Mazzotti e Valenti Ettore, ed avente a bordo il radiotelegrafista Silvio Pinna ed il motorista Guerrino Guerrini, è partito da Roma 11,25 ad una velocità di oltre 400 chilometri all'ora.
L'apparecchio, che è dotato di due motori Fiat L. 80 della potenza di 1000 cavalli ognuno, è una versione civile dello stesso tipo di apparecchio da bombardamento in dotazione da vari anni presso i reparti della Regia

tenderci. Non li abbiamo fatto attendere troppo. Siamo allegri, ci scambiamo manate sulle spalle. Se non ci fosse tanta gente a guardarci, faremmo le capriole sul prato. Il volo è andato bene, l'apparecchio ha funzionato superbamente, siamo arrivati in meno di undici ore e mezza. Il merito non è nostro, è del motore, ma siamo la riguadagneremo, ma c'è — oltre il premio del Giornale del Duce di cui abbiamo portato le copie dell'ultima edizione insieme alle copie de La Stampa di ieri mattina con una rapidità senza precedenti nella capitale dell'Impero — c'è, dicevo, la soddisfazione nostra, di piloti e di sportivi, quella di avere impiegato tra Roma e Addis Abeba un tempo sinora sen-

Guerrini

parecchio anche nell'atmosfera a-
gitata. Esso agisce in maniera de
tutto analoga a quella di un uo
mo. E' costituito da diverse part

LA STAMPA 8 marzo 1939

<< Roma, 7 marzo. Il giorno 6 corrente, alle ore 22,25 un apparecchio bimotore Fiat BR 20 L pilotato da Maner Lualdi, Giuseppe Mazzotti e Valenti Ettore, ed avente a bordo il radio telegrafista Silvio Pinna e il motorista Guerrino Guerrini, è partito da Roma per Addis Abeba ove ha atterrato stamattina alle ore 11,50 locali. L'intero percorso è stato compiuto senza scalo in ore 11,25 ad una velocità di oltre 400 chilometri all'ora. L'apparecchio che è dotato di due motori Fiat L80 della potenza di 1000 cavalli ognuno è una versione civile dello stesso tipo di apparecchio da bombardamento in dotazione da vari anni presso i reparti della Regia Areonautica. Il volo è stato compiuto allo scopo di sperimentare il collegamento rapido tra Roma e Addis Abeba.>>(Ved. nota 34)

Per questo eroico atto fu conferita all'intero equipaggio una medaglia al valore militare:

Ministero dell'Areonautica
S.M. il Re d'Italia e d'Albania
Imperatore d'Etiopia
con suo decreto 22-settembre 1940
ha conferito la medaglia di bronzo al Valore Aereonautico al motorista:
"***Guerrino Guerrini*** *da Celle sul Rigo*
partecipava ad un volo senza scalo che congiungeva
a tempo di primato Roma con Addis Abeba,
contribuendo con la sua collaborazione competente ed assidua di provetto
specialista alla riuscita della bellissima prova "

MINISTERO DELL'AERONAUTICA
S. M. IL RE D'ITALIA E DI ALBANIA
IMPERATORE D'ETIOPIA
LA MEDAGLIA di Bronzo AL VALORE AERONAUTICO
Al Motorista Avile
Guerrino da Celle sul Rigo
IL MINISTRO

Abbandonando ora le vicende eroiche di Guerrino e tornando alle notizie anagrafiche e famigliari, Guerrino già conosceva la sua futura moglie Bruna Rossi (1902-1945) in quanto erano coetanei e nati entrambi a Celle sul Rigo, purtuttavia cominciarono a frequentarsi solo quando egli effettuava il servizio militare di leva presso Livorno. Infatti anche Bruna era distante dalla casa di origine e svolgeva l'attività di domestica presso una agiata famiglia nella città di Pisa. Sembra che fu a Pisa che essi si incontrarono e decisero di sposarsi. Una curiosa annotazione a questo riguardo deriva dalla lettura di un documento tramandato sino a noi che altro non è, se non un contratto, una scrittura

privata, stilato dalla famiglia presso cui Bruna era in servizio e che li impegnava in caso ella si fosse maritata, a fornirle un corredo "*la dote*" per la loro domestica. (vedi Cap. 8.2.1) Questo documento è molto ben dettagliato e comprende parecchi oggetti curiosi, la descrizione va dagli indumenti personali, specificando persino il tipo di tessuto per gli asciugamani, fino alla definizione del baule che avrebbe dovuto contenere il tutto, con la connotazione del prezzo di ogni singolo oggetto. Il tutto ammontava a lire 7.527 !

Dall'unione con Bruna nacquero due figli: **Domenico e Dante**. Purtroppo per loro, in giovane età Bruna morì e Guerrino per far fronte alle esigenze ed alla crescita dei due figli si risposò con **Irene Brumat** a Torino (1904-1990).

Atto di morte n. 548 parte II Serie B del 1960
Comune Torino, in base alle risultanze dei registri si certifica che:
Guerrini Guerrino, operaio
è morto in Torino il 17-2-1960

Continuando con le informazioni anagrafiche dei figli di Guerrino, il secondogenito **Dante** sposò Maria Vittoria Data ed al figlio che nacque dalla loro unione posero il nome del nonno ed infatti il figlio risulta chiamarsi Guerrino Guerrini. Guerrino risulta poi essersi coniugato con Raffaella Bernardi dalla cui unione nel 2002 è nato Samuele.
Samuele è quindi l'ultimo ed unico soggetto che, alla data attuale, risponde come prosecutore alla dinastia dei "*Guerrini*".

6.5 {6} Domenico (1930-2000) [*seconda generazione*]

Le vicende ed i documenti del primogenito **Domenico** (1930-2000) e di cui ci interessa maggiormente riportare fatti, aneddoti ed informazioni essendo il nonno dei soggetti base di questa ricerca, sono le seguenti:

Atto di Nascita n. 1698 parte I Prima Serie del 1930
Comune Torino, in base alle risultanze dei registri si certifica che:
Guerrini Domenico Guido Costantino
È nato in Torino il 16-5-1930 in Via Cibrario 72 h.10.20

Domenico, da calcoli effettuati, risultava essere nato di venerdì e non di domenica, quindi inizialmente non era chiaro da dove si originasse il nome Domenico. A seguito delle notizie ricavate dagli atti ritrovati, ora sappiamo che il bis-nonno di Domenico si chiamava appunto Domenico e quindi l'origine del nome di battesimo appare risolta. Per quanto riguarda il terzo nome, Guido, non si hanno elementi per tracciare neppure semplici ipotesi.

Domenico fu avviato agli studi come allievo Fiat dal momento che il padre Guerrino essendo dipendente di riguardo di quella azienda (a seguito dei suoi trascorsi eroici), aveva la possibilità di far frequentare una scuola che avrebbe riservato un posto certo e sicuro al giovane Domenico. Purtroppo dopo qualche tempo lo spirito autonomo di Domenico prese il sopravvento ed egli non proseguì questi studi. Dopo aver svolto parecchi lavori ed acquisita molta esperienza decise (negli anni '50) di impiantare un'attività in proprio realizzando un'officina meccanica che, inizialmente produceva stampi, mentre successivamente produceva stampaggi in materie plastiche, e dove anche il fratello Dante, che era più giovane ed aveva la qualifica di disegnatore e vi collaborò fino a quando nel 1997 entrambi cessarono questa attività.

Soffermandoci ora sulle vicende famigliari anziché su quelle professionali, Domenico si sposò nel 1955 a Torino con **Velleda Daolio** (1934-1985) (ved. Cap.8.1.1)

Atto di Matrimonio n. 2015 parte II Serie A del 1955
Comune Torino, in base alle risultanze dei registri si certifica che:
Guerrini Domenico Guido Costantino, *nato a Torino, di anni 25, apprendista stampista*
e Daolio Velleda, *nata a Bellegarde, di ani 21, gommaia*
Hanno celebrato il matrimonio in Torino il 22-10-1955 alle ore 9.00

Domenico Guerrini 1940

Domenico Guerrini e Velleda Daolio

Domenico Guerrini 1990

Negli anni ’60, essi si trasferirono da Torino, nel comune di Pianezza. Dalla loro unione nacquero **Sonia, Nadia ed Omar**. Domenico poi fece erigere, sempre in Pianezza, la casa in cui ancor’oggi vivono la primogenita Sonia ed il fratello Omar. Dopo una intensa vita di lavoro, giunto alla pensione, non riuscì a godere i frutti di una vita di lavoro e si spense abbastanza giovane, a soli 69 anni.

Atto di Morte n. 7 (3676)
Comune Pianezza, in base alle risultanze dei registri si certifica che:
Guerrini Domenico Guido Costantino
È deceduto in Pianezza il 4-3-2000

Nadia la secondogenita svolge la professione di maestra d'asilo, si è sposata con Giovanni Castelli a Pianezza nel 1993. Attualmente risiede a Rivalta e dalla loro unione il 12-3-2001 è nato Dylan.
Omar, il terzogenito, di carattere leggermente introverso e solitario, ama la tranquillità ed il silenzio.

Sonia Guerrini

Nadia Guerrini

Omar Guerrini

6.5 {3} Sonia (1957) [*prima generazione*]

Soffermiamoci ora sulle vicende i racconti e gli atti della primogenita Sonia, di cui per ovvie ragioni ci interessiamo maggiormente. Dagli atti emerge che l’apposizione del terzo nome va riferito alla nonna paterna Bruna mentre il secondo Carmen sembra derivare da una contrazione del nome della nonna materna Carmela Maritano (ved. Cap.8.3.1)

Atto di Nascita n. 22 parte I Prima Serie “A” del 1957
Comune Torino, in base alle risultanze dei registri si certifica che:
Guerrini Sonia Carmen Bruna
È nata in Torino il 27-12-1956 in Via Cibrario 72 h.10.50

Negli anni ’60 la famiglia si trasferì a Pianezza dove Sonia frequentò le scuole elementari. Successivamente Sonia, diplomatasi ragioniera, trovò lavoro presso il Liceo Scientifico C. Darwin di Rivoli, quando conobbe Gianbruno Verda che svolgeva l'attività di tecnico di laboratorio nello stesso Istituto Scolastico.

Sonia Guerrini 1957

Sonia Guerrini 1959

Sonia Guerrini, papà e mamma

Sonia Guerrini 1988

Sonia Guerrini e Gianbruno Verda 1989

Sonia Guerrini 1989

Qualche tempo dopo, il 15 aprile 1989, si sposarono a Pianezza, in una stupenda giornata di sole, nella chiesetta campestre della Madonna della Stella e, come già riportato, coronarono il loro matrimonio con la nascita di due bei maschietti che risultano essere i soggetti base di questa ricerca*:* ***Federico e Filippo*** a cui ho dedicato queste memorie**.**

Atto di Matrimonio n. 24 parte II del 1989
hanno contratto matrimonio nel Comune Pianezza,:
Guerrini Sonia Carmen Bruna *nata in Torino il 27-12-1956*
Gianbruno Aldo Verda *nato a Torino il 27-11-1961*

Giunti qui e percorrendo a ritroso quanto conosciuto della famiglia Guerrini, rimaniamo per ora in attesa di scoprire e di aggiungere altre informazioni a questo pur breve, ma completo riassunto della stirpe della famiglia "*Guerrini*".

Cap. 7 - I luoghi e le origini

7.1 Il territorio

In attesa di effettuare un piacevolissimo sopralluogo in queste terre, per ricercare informazioni piú dettagliate, sono state ricercate le informazioni di natura territoriale, ora disponibili; inoltre si ricorda quanto già detto precedentemente riguardo al fatto che i paesi da cui proviene la famiglia dei "*Guerrini*" sono compresi in un ambito territoriale molto circoscritto che copre i comuni di Celle sul Rigo (SI) e Proceno (VT).

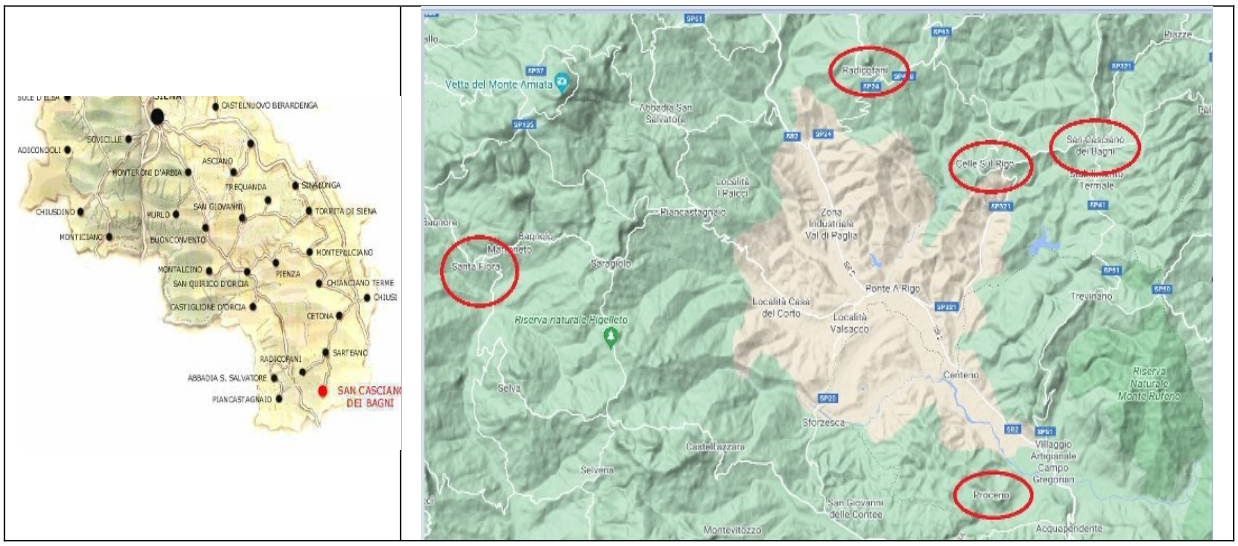

<< Celle sul Rigo , "profondo sud" della provincia di Siena, arroccato in cima ad un poggio dal quale , ormai da più di un secolo si distaccano inesorabili fette di paese. Questo piccolo borgo, dall'aspetto oggi forse un pò modesto eppure bellissimo per tutti coloro che ne conoscono fino all'ultimo segreto, fu un tempo un centro importante per la sua posizione altamente strategica tra il comune di Siena e il comune di Orvieto prima e tra il Granducato di Toscana e lo Stato Pontificio poi. Fu luogo di confine e quindi conteso presidio militare e, come se non bastasse, vide all'interno del proprio territorio, dall'alto medioevo fino quasi ai giorni nostri il passaggio del più importante asse viario di collegamento tra nord e sud: La via Francigena.[...]>> (ved. Nota n.24)

7.2 La storia dei luoghi

<<[...]Sede di un'antica pieve intitolata alla conversione di S. Paolo, attestata nel " Rationes Decimarum" del 1275-1277 e indicata come chiesa battesimale in quelle del 1302-1303. Probabilmente collocata a levante del cassero, la pieve di S.Paolo è ancora documentata negli statuti della comunità del 1471. I primo documenti attestatanti l'esistenza del castello riguardano le controversie, frequenti nel XIII sec., tra il Comune di Siena e quello di Orvieto per il possesso dei castelli a sud-est dell'Amiata. È così che nel 1229 i senesi, durante la guerra contro orvietani e fiorentini, trattennero uomini di Celle in ostaggio. Passato dalla giurisdizione del comune di Orvieto a possedimento dei Visconti di Campiglia, famiglia forse di origine salica, " Castrum de Cellis " viene citato nel diploma concesso da Ludovico il Bavaro ai Conti di Marsciano, insieme ai castelli di S. Casciano, Fighine, Camporsevoli. [...] Alla fine del XIV sec. Celle risulta in possesso alla famiglia Salimbeni; in un documento del 1380 conservato nell'archivio di Stato di Siena troviamo coinvolto in una delle numerose controversie contro il Comune, Cione di Sandro Salimbeni, signore di celle. Più volte a partire da questa data l'esercito senese fu costretto a placare tentativi di ribellione da parte dei terrieri. fino a che il 23-marzo del 1384, si presentò a Cione Salimbeni l'occasione di recuperare la terra di Celle e, postosi a capo della rivolta, riuscì a cacciare i "riformatori." In quella circostanza gli fu concesso di riedificare le mura e la rocca. [...] È solo nel 1404 che, cambiate le condizioni politiche e diminuita la conflittualità tra dominante e signori locali Cocco Salimbeni, figlio di Cione si dichiarò suddito della Repubblica. Ma la tregua per Celle fu solo apparente. I Salimbeni furono cacciati da Nanni Piccolomini ma pochi anni dopo riusciranno a riconquistare il Castello fino a che nel 1418 fu da Cione Salimbeni e Marietta sua moglie definitivamente ceduto al comune di Siena.[...] Il 14 marzo del 1418 venne firmato l'atto di sottomissione della terra, territorio, e giurisdizione di Celle, atto nel quale i senesi impongono obbedienza in

cambio di protezione. Si chiede che vengano modificati gli statuti ed uniformati alle normative vigenti per il contado. In realtà lo statuto verrà nuovamente elaborato solo nel 1471 e presenterà caratteristiche di grande autonomia giustificate dalla distanza geografica con la dominante. Inoltre importante chiave di lettura e contributo alla interpretazione della vivacità , anche militare, di questo castello, è il suo essere collocato in un'area di confine, frontiera tra Orvieto e Siena nel medioevo, e tra lo Stato Pontificio ed il Granducato di Toscana in età moderna. [...]>> (Vedi nota 24)

<<[...]Il castello di Celle è lontano da Siena miglia 35, da Radicofani 3, da San Casciano de' Bagni 2, da Fighine 4; è posto in un poggio da per tutto scoverto, e dominante la campagna sottoposta, la sommità del quale dove posta la terra riesce piana. Dalla parte verso San Casciano de' Bagni è cinto di mura con suoi rivellini, che hanno in parte patito dalla parte più verso Radicofani. Non è interamente cinto di mura, ma in vece d'esse in alcune parti, et habitazioni vi sono case de' particolari. Intorno alle dette mura vi sono le carbonaie, non occupate da alcuno. [...]>>(Vedi nota 25)

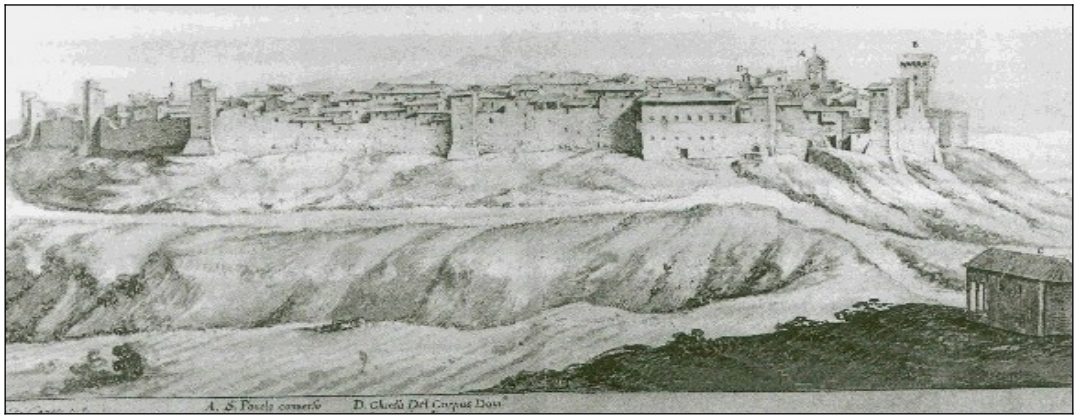

Dalle pagine di consultazione via internet del comune di San Casciano dei Bagni emergono, oltre alla precedente immagine storica, riportiamo anche le seguenti notizie:
Dal sito : http://www.sancascianodeibagni.org/italia/storia/celle/celle_sul_*rigo.htm*

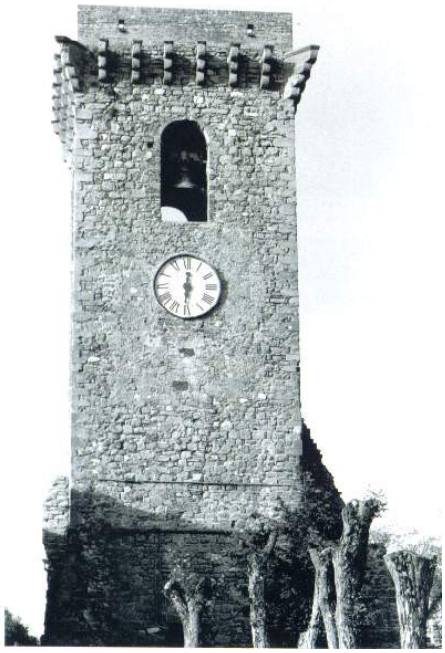

Celle sul Rigo
LA STORIA

Come San Casciano, anche Celle fece parte dei possedimenti dei Visconti di Campiglia, ma a differenza del centro termale e del castello di Fighine non rimase sotto il controllo dell'antica famiglia feudale, bensì già dalla fine del XIV secolo entrò a far parte dei possedimenti della famiglia senese dei Salimbeni e, soprattutto con Cione di Sandro Salimbeni, si trovò più volte in aperte ostilità con Siena. Il 23 marzo del 1384 Cione riuscì a recuperare Celle ed ottenne da Siena la concessione di poter riedificare le mura e la rocca. Nel 1404 Cocco Salimbeni, figlio di Cione, si dichiarò suddito di Siena, ma la pace che si sperava tardò ad arrivare per via della conquista di Celle da parte di Nanni Piccolomini, anch'egli membro della nobiltà senese. Solo il 14 marzo del 1418 Celle entrò definitivamente a far parte della Repubblica Senese venendo inserito nella giuridiszione del Podestà di San Casciano. Come tutti i castelli della zona si mantenne fedele a Siena fino al 5 agosto 1559 quando anche l'ultimo baluardo di libertà rappresentato dalla Repubblica Senese Ritirata a Montalcino capitolò di fronte alle preponderanti forze imperiali e medicee.

Ad impreziosire la storia di Celle fu senz'altro il soggiorno del poeta Giosuè Carducci che qui seguì il padre Michele nella sua professione di Medico. Il 3 aprile 1851 il Comune di San Casciano dei Bagni affidò l'incarico di medico per Celle sul Rigo a Michele Carducci. Il 26 luglio 1854 il Carducci rassegnò le proprie dimissioni a causa

di continui contrasti con il Gonfaloniere, ma continuò ancora fino al dicembre 1855 a prestare la propria opera a Celle dove l'intera popolazione gli si era affezionata. >> *(vedi nota n.27)*

7.4 L'origine del cognome

Per quanto riguarda l'origine ed il significato del cognome, qui di seguito viene riportata una definizione sull'origine etimologica del cognome "*Guerrini*" che, può essere utile, per meglio comprendere come esso è inquadrato dagli studiosi sia dal punto di vista etimologico che topografico e storico.

> Guerrini : VARIANTI: Guerrino, Guerrìn e Guerìn. // Diffuso dal Nord al Centro, fino al Napoletano (le forme in -ìn sono venete), ha alla base il nome medioevale di origine ger+ Guerrino affermatosi con il popolare romanzo << *Guerrin Meschino*>> di Andrea da Barberino. L'etimo è complesso : può appartenere alla stessa radice ger+ e tradizione di Guarino, ma può anche essere in rapporto, o più spesso incrociato, con guerra (v. Guerra) (ved. Not. 28)

Attraverso la distribuzione del cognome Guerrini in Italia utilizzando l'elaborazione dagli elenchi telefonici, è stato poi possibile ottenere un'utile rappresentazione che tematizza il cognome "*Guerrini*" per aree geografiche.(vedi nota n. 30)

7.3 Il cognome Guerrini nei personaggi e nei testi storici

Dalle ricerche biografiche e bibliografiche sono state recuperate le seguenti informazioni tratte dalle citazioni depositate nei testi che per ora è stato possibile consultare. Nel procedere di questa ricerca sono stati ritrovati e pertanto citati i seguenti personaggi che per ora hanno in comune soltanto il cognome, ma che per una serie di considerazioni potrebbero essere presi in esame successivamente, essi sono :

1. **Guerrini Liborio**, figlio di Niccolò nato nel 1750 , pittore senese, con Francesco Guerrini dipinse affreschi nel "Palazzo Vecchi", nella cappella del palazzo Piccolomini, nel Santuario di Santa Caterina da Siena, dipinse scene di vita della santa e dipinse nel palazzo Zondarii da Corona Andrea in Diz. della storia dell'Arte in Italia vol.2
2. **Guerrini Francesco** di Bartolomeo (sec. XVIII -XIX) pittore senese; nella collezione della fondazione "Biringucci" ha una maddalena con bambino, nella chiesa dei Cappuccini fuori porta Comollia ha una concezione, nel museo del Campidoglio in Roma ha dipinto le "*furie di Erinni*" da Corona Andrea in Diz. della storia dell'Arte in Italia vol.2
3. **Guerrini Domenico** (metà '800), pastore in " I Maremmani" di Alfio Cavoli - Roma ` 1991 pag. 85
4. **Guerrini** (1690), pastore in " I Maremmani". di Alfio Cavoli - Roma ` 1991 pag. 99
5. Guerrini , nel libro di Massimo Cinelli

Cap. 8 - Le parentele "affini" della famiglia Guerrini

Come già ricordato nel Cap.4, la parentela è il vincolo naturale che collega tutti i discendenti di un capostipite comune, mentre l'affinità è il vincolo giuridico che, con il matrimonio, si instaura fra una persona ed i parenti del coniuge. Lo studio delle parentele affini è risultato particolarmente laborioso ma le informazioni emerse e riferite a queste famiglie, sono risultate estremamente interessanti; la storia delle famiglie affini scaturisce dal semplice fatto che qualche personaggio o soggetto componente si è coniugato con un parente del ramo genealogico in linea retta.

Nel narrare fatti ed aneddoti per ora emersi sulle famiglie affini al ramo genealogico dei "Guerrini" si seguirà per chiarezza di esposizione il procedimento inverso di quello utilizzato nell'esposizione fatta precedentemente e relativa ad ogni ramo cognominale. Anziché partire dal soggetto più antico di cui si sono trovate tracce e discendere fino ai soggetti base, si partirà da questi ultimi descrivendo le notizie secondo un ordine ascendente; quando si incontrerà un ramo affine lo si percorrerà anch'esso facendo riferimento al cognome stipite di questo filo genealogico.

Dopo queste annotazioni di carattere generale affronteremo ora le informazioni e le notizie riguardanti i singoli personaggi di ogni ramo di parentela. Non di tutti i soggetti si è in grado attualmente di percorrere l'intera vita; per alcuni tenteremo comunque di tracciare un brevissimo riassunto della loro vita attraverso le informazioni più salienti che a noi risultano essere giunte. Occorre innanzitutto premettere che le informazioni descritte si originano secondo due modalità: la prima categoria nasce dalle notizie derivanti dall'analisi degli atti e dei certificati anagrafici quali atti di battesimo, di morte, di matrimonio ecc., ricercati, visionati e catalogati; la seconda, invece, che riguarda le notizie più significative operate in vita dai soggetti, gli aneddoti, lo stile di vita, le azioni tramandate oralmente o che derivano dall'analisi e dalla comparazione dei dati anagrafici precedenti supportati da congetture, ipotesi di azioni o relazioni tra gli avi. E' proprio per non perdere traccia di queste informazioni che viene compilata questa parte, che in sintesi potremo riassumere con il motto: " *per non dimenticare*".

Per chiarezza, e per comprendere meglio tale documento, anziché elencare in appendice tutti gli atti ritrovati, si è preferito inserirli sinteticamente man mano nella descrizione; ciò complica leggermente la lettura del testo ma consente una visione più chiara e dettagliata dei riferimenti anagrafici. Si è poi prodotto e rappresentato uno schema molto utile nella rappresentazione delle parentele affini, e che consente una facile lettura. In questo elenco i cognomi sono quindi suddivisi per ora in sette colonne che altro non sono che le generazioni riferite ai soggetti base; dalla più estrema a destra che rappresenta il capostipite più antico conosciuto, poi proseguendo verso sinistra si arriva man mano al cognome più vicino a noi, tanto per intenderci le generazioni più basse come numero di grado. Analogamente, con lo stesso criterio e nella stessa colonna ma partendo da una posizione successiva vengono rappresentati i rami materni di ogni filo genealogico. L'indicazione numerale a fianco di ogni ramo affine contribuirà a semplificare la lettura dell'intero documento. Il numero del Capitolo seguito, tra parentesi graffe, del numero univoco che contraddistingue il soggetto all'interno dela ricerca. In queste pagine di difficile lettura ci sono molte citazioni, note, rimandi, atti, e molti nomi propri, alcuni potevano essere omessi per rendere più scorrevole la lettura ma non lo si è fatto per rendere giustizia all'enorme fatica di recuperare tali e tante informazioni.

Durante questa lettura, occorrerà sempre avere presente lo schema appena descritto e consultarlo ogni qualvolta insorgono dei dubbi, ciò consentirà di avere un quadro sempre chiaro del succedersi delle parentele affini che, quando si arriva alla quarta o quinta generazione, certamente è molto complicato da seguire. Inoltre può essere utile seguire la lettura "ipertestuale" cioè agganciandosi ai riferimenti che portano ad altri sottocapitoli e ad altri rami di parentela per ottenere un quadro chiaro dei soggetti (coniugi) di cui si stanno recuperando informazioni

Questo schema è strutturato in modo che al cognome principale viene associato nell'ultima posizione a destra il soggetto che ha contratto matrimonio con l'antenato più remoto scoperto; i cognomi sono quindi suddivisi per ora in otto colonne che altro non sono che le generazioni riferite ai soggetti base; poi proseguendo verso sinistra si arriva man mano al cognome più vicino a noi, tanto per intenderci le generazioni più basse come numero di grado.

Analogamente, con lo stesso criterio ma partendo da una posizione successiva, vengono rappresentati i rami materni di ogni filo genealogico.

Occorre a questo punto ricordare che la parentela è il vincolo naturale che collega tutti i discendenti di un capostipite comune, mentre l'affinità è il vincolo giuridico che, con il matrimonio, si instaura fra una persona ed i parenti del coniuge. Lo studio delle parentele affini è risultato particolarmente laborioso ma le informazioni emerse e riferite a

queste famiglie, sono risultate estremamente interessanti. La storia delle famiglie affini scaturisce dal semplice fatto che qualche soggetto si è coniugato con un parente del ramo genealogico in linea retta.

Nel narrare fatti ed aneddoti per ora emersi sulle famiglie affini al ramo genealogico dei "Verda" si seguirà per chiarezza di esposizione il procedimento inverso di quello utilizzata nel capitolo precedente e relativa ad ogni ramo cognominale. Anziché partire dal soggetto più antico di cui si sono trovate tracce e discendere fino ai soggetti base, si partirà da questi ultimi descrivendo le notizie secondo un ordine ascendente; quando si incontrerà un ramo affine lo si percorrerà anch'esso facendo riferimento al cognome stipite di questo filo genealogico.

Dopo queste annotazioni di carattere generale affronteremo ora le informazioni e le notizie riguardanti i singoli personaggi di ogni ramo di parentela. Non di tutti i soggetti si è in grado attualmente di percorrere l'intera vita, per alcuni tenteremo comunque di tracciare un brevissimo riassunto della loro vita e delle informazioni più salienti che a noi risultano essere giunte.

Occorre innanzitutto premettere che le informazioni descritte si originano da due categorie: la prima categoria nasce dalle notizie derivanti dall'analisi degli atti e dei certificati anagrafici quali atti di battesimo, di morte, di matrimonio ecc., ricercati, visionati e catalogati; la seconda, invece, che riguarda le notizie più significative operate in vita dai soggetti, gli aneddoti, lo stile di vita, le azioni tramandate oralmente o che derivano dall'analisi e dalla comparazione dei dati anagrafici precedenti supportati da congetture, ipotesi di azioni o relazioni tra gli avi. E' proprio per non perdere traccia di queste informazioni che viene compilata questa parte, che in sintesi potremo riassumere con il motto: " *per non dimenticare*".

Per chiarezza, e per comprendere meglio tale documento, anziché elencare in appendice tutti gli atti ritrovati, si è preferito inserirli man mano nella descrizione; ciò complica leggermente la lettura del testo ma consente una visione più chiara e dettagliata dei riferimenti anagrafici.

Si è poi prodotto e rappresentato (ved. pag. successiva) uno schema molto utile nella rappresentazione delle parentele affini che, spero, consenta una facile lettura. Questo elenco è strutturato in modo che al cognome principale viene associato nell'ultima posizione a destra il soggetto che ha contratto matrimonio con l'antenato più remoto scoperto; i cognomi sono quindi suddivisi per ora in nove colonne che altro non sono che le generazioni riferite ai soggetti base; poi proseguendo verso sinistra si arriva man mano al cognome più vicino a noi, tanto per intenderci le generazioni più basse come numero di grado. Analogamente, con lo stesso criterio ma partendo da una posizione successiva vengono rappresentati i rami materni di ogni filo genealogico. L'indicazione numerale a fianco di ogni ramo affine contribuirà a semplificare la lettura dell'intero documento in quanto corrisponde al numero univoco che è stato assegnato ad ogni soggetto che è stato inserito in questa raccolta. In queste pagine di difficile lettura ci sono molte citazioni, note, rimandi, atti, e molti nomi propri, alcuni potevano essere omessi per rendere più scorrevole la lettura ma non lo si è fatto per rendere giustizia all'enorme fatica di recuperare nei modi e nelle modalità più disparate tali informazioni.

Durante questa lettura, occorrerà sempre avere presente lo schema appena descritto e consultarlo ogni qualvolta insorgano dei dubbi per avere un quadro sempre chiaro del succedersi delle parentele affini che, quando si arriva alla quarta o quinta generazione, certamente è molto complicato da seguire. Inoltre può essere utile seguire la lettura "ipertestuale" cioè agganciandosi ai riferimenti che portano ad altri sottocapitoli e ad altri rami di parentela per ottenere un quadro chiaro dei soggetti (coniugi) di cui si stanno descrivendo informazioni.

Ora, a seconda della famiglia affine descritta, un breve elenco delle famiglie coinvolte può chiarire meglio il quadro parentelare. Non di tutte le famiglie si ha conoscenza, o si era venuti a sapere di qualche aneddoto, certamente tutto quanto è conosciuto e' stato fedelmente riportato. Qualsiasi altra informazione recuperata verrà immediatamente inserita in queste note.

aggiornare schema successivo orizzontale

Figli dei Sogg Base	Soggetti Base	1a Generazione	2a Generazione	3a Generazione	4a Generazione	5a Generazione	6a Generazione	7a Generazione	8a Generazione
Thomas Verda	{1a} **Federico e** {1b} **Filippo Verda**	{3} GUERRINI Sonia	{6} Guerrini Domenico	{12} Guerrini Guerrino	{24} Guerrini Dante	{48} Guerrini Costantino	{96} Guerrini Domenico	{192} Guerrini Paolo	{256} Guerrini ____
		|	|	|	|	|	Cap. 8.35	{193} Maddalena Rossoli	|
		|	|	|	|	Cap. 8.5	{97} Ceccarelli Angela	|	|
		|	|	|	| Cap. 8.8	{49} Cleofe Canestri	{98} Paolo Canestri	|	
		|	|	|	|	|			
		|	|	|	Cap. 8.4 {25} Giulia Nutarelli	{34} Adamo Nutarelli	{68} Paolo Nutarelli		
							{69} Cammilli Niccola		
			|	|	|	Cap. 8.9 {35} Teresa Maccari	{70} Santi Maccari		
		|	|	|		Cap. 8.10 {35} Marianna Casella	{70} Agostino Giuliano Casella	{140} Angelo Casella	
								Cap. 4.30 {141} Marianna Guglieri	
								Cap. 4.31 {143} Maria Battistina Dallerica	
		|	|	Cap. 8.2 {13} Rossi Bruna	{26} Rossi Nazzareno	{52} Marsilio Rossi	{104} Francesco Rossi		
		|	|		|	| Cap.4.19	{73} Caterina Gandolfi		
		|	|		|	|			
		|	|		|	Cap. 8.10 {37} Cecilia Rossi	{74} Francesco Rossi		
		|	|		|	Cap. 4.20	{75} Geltrude Rossi		
		|	|		|				
					Cap. 8.5 {27} Ceccarelli Pierina	{54} Angelo Ceccarelli	{108} Giovanni Ceccarelli		
					|	Cap. 8.11 {55} Maria Barzuoli			
		|	|			|	Cap. 4.21 {76} Gaibotti Maria Rosa		
		|	|			Cap. 8.11 {39} Caterina Alfieri	{78} Giovanni Alfieri		
		|	|			Cap. 4.22	{79} Giuseppa Cogoli		
		|	|						
		| Cap. 8.1	{7} Daolio Velleda	{14} Daolio Marino	{28} Daolio Giovanni Natale	{56} Daolio Venerio	|	|	
								{161} Fassetta Domenica	
		|		|	|	| Cap. 4.23	{81} Neirotti Margarita		
		|		|	|	|			
		|		|	|	Cap. 4.12 {41} Lucco Lucia Maria	{82} Lucco Agostino		
		|		|	|	| Cap. 4.24	{83} Mondiglio Vittoria		
		|		|	Cap. 8.6 {29} San Martino Maria Teresa	{42} San Martino Antonio			
		|		|		Cap. 4.13 {43} Blandino Giuseppa			
		|		|					
		|	Cap. 8.3	{15} Maritano Carmela	{30} Maritano Giacomo	{60} Maritano Carlo	{120} Maritano Antonio		
		|			|	| Cap. 8.15	{89} Priale Giacinta		
		|			|	|			
		|		|	Cap. 8.7.1 {31} Maritano Gabriela	{45} Maritano Agnese n	{90} Franchino Antonio		
		|			|	| Cap. 4.26	{91} Bertola Angela		
		|			|				
					Cap. 8.7 {23} Bertino Francesca	{46} Bertino Giuseppe	{92} Bertino Giovanni		
		|				| Cap. 4.27	{93} Cibrario Bertolot Anna		
		Ved. TAV. 1	Ved. TAV. x			Cap. 4.15 {47} Cibrario Rocchietti Domenica	{94} Cibrario Rocchietti Domenico	{188} Cibrario Rocchietti Giuseppe	
		(2} VERDA Gianbruno	(2} GUERRINI Domenico				| Cap. 4.32	{189} _____Anonima	
		TAVOLA SINOTTICA	TAVOLA SINOTTICA				|		
		Fam. VERDA	Fam. GUERRINI			Cap. 4.28	(95} Cibrario Fra Maria Francesca		
	Soggetti Base	1a Generazione	2a Generazione	3a Generazione	4a Generazione	5a Generazione	6a Generazione	7a Generazione	8a Generazione

Cap.	Figli dei Soggetti Base	Soggetti Base	1a Generazione	2a Generazione	3a Generazione	4a Generazione	5a Generazione	6a Generazione	7a Generazione
	Thomas Verda	**1a Federico e 1b Filippo Verda**	3 GUERRINI Sonia	6 GUERRINI Domenico	12 GUERRINI Guerrino	24 GUERRINI Dante	48 GUERRINI Costantino	96 GUERRINI Domenico	192 GUERRINI Paolo
|Cap.8.8									193 Rossoli Maddalena
|Cap.8.8								97 Ceccarelli Angela	
Cap.8.8							{49} Canestri Cleofe	{98} Canestri Paolo	
Cap.8.4						{25} Nutarelli Giulia	{50} Nutarelli Adamo	{100}Nutarelli Paolo	
Cap.8.9			|	|	|		{51} Maccari Teresa	{102} Maccari Santi	
			|	|	|				
			|	|	|				
Cap.8.2			|	|	{13} Rossi Bruna	{26} Rossi Nazzareno	{52} Rossi Marsilio	{104} Rossi Francesco	
			|	|		|	|		
			|	|		| Cap.8.10	{53}Bartolini Marianna	{106} Bartolini Paolo	
			|	|		|			
			|	|	Cap.8.5	{27}Ceccarelli Pierina	{54} Ceccarelli Angelo		
			|	|			|		
			|	|			Cap.8.11 {55} Barzuoli Maria		
			|	|					
			|	|					
Cap.8.1				{7} Daolio Velleda	{14} Daolio Marino	{28} Daolio Giovanni	{56} Daolio Venerio		
			|		|	|			
			|		|	|			
			|		| Cap.8.6	{29} Bassoli Desolina	{112} Bassoli Gaetano		
			|		|		|		
			|		|		Cap.8.12 {113} Gardini Apollonia		
			|		|				
			|	Cap.8.3	{15}Maritano Carmela	{30}Maritano Giacomo	{60} Maritano Carlo	{120} Maritano Antonio	
			Ved. TAV. 1			|	|	|	
						|	| Cap.8.15	{121} Priale Giacinta	
						|	|		
			{2}VERDA Gianbruno			| Cap.8.13	{61} Maritano Agnese		
			TAVOLA SINOTTICA			|			
			Fam VERDA			|			
						Cap.8.7 {31}Maritano Gabriela	{62} Maritano Michele		
							Cap.8.14 {63} Leonilda Gioana		

8.1) La famiglia Daolio

La famiglia Daolio risulta collegata al ramo Guerrini a seguito del matrimonio contratto tra Velleda Daolio e Domenico Guerrini.

Atto di Matrimonio n. 2015 parte I I serie A del 1955
il 22 ottobre nel Comune di Torino sono stati uniti secondo il matrimonio cattolico
***Guerrini Domenico Guido Costantino**, celibe di anni 25, aggiustatore stampista*
Figlio di Guerrino e Rossi Bruna
e
***Daolio Velleda** di anni 21, gommaia nata a Bellegarde, residente a Torino*
Figlia di Marino e Maritano carmela

8.1.1 {7} Velleda (1934-1985) [seconda generazione]

Velleda era infatti figlia dei coniugi Marino Daolio e Carmela Maritano. Di Velleda che per ovvi motivi ci interessiamo maggiormente essendo la nonna dei soggetti base (Federico e Filippo Verda), si ricorda di quanto fosse una persona molto serena e paziente. Conobbe suo futuro marito Domenico Guerrini sul luogo di lavoro (presso la fabbrica "Gallino") e si sposarono a Torino nel 1955.

Velleda Daolio 1960

Velleda Daolio e Domenico Guerrini

Velleda Daolio 1970

Purtroppo, ad appena 51 anni, lasciò questa valle di lacrime gettando nel profondo sconforto l'intera famiglia.

Certificato di morte del 14-08-1985
il 22 ottobre nel Comune di Torono sono stati uniti secondo il matrimonio cattolico
***Daolio velleda**, nata il 23-05-1934 a bellegarde atto 1000-0*
Coniugata con Guerrini Domenico
Cessò di vivere
Il 14-07-1985 a Pianezza (TO)
Atto n. 54-1 (Reg.1985)

8.1.2 {14} Marino (1899-1976) [terza generazione]

Marino era nato a Reggiolo (RE) nel 1899 ed era figlio di Giovanni Daolio (che tutti chiamavano Natale) e Desolina Bossoli. Marino si sposò con Carmela Maritano (ved. Cap.8.3.1) ed all'inizio del secolo emigrarono in Francia vicino a Chambery e più precisamente in una località chiamata "Bellegarde sur Loiret" dove svolsero una non precisata attività commerciale (sembrerebbe una cartoleria). I due coniugi si sposarono il 14-8-1933 presso il Consolato Italiano a Chambery ed ebbero due figli: **Velleda e Bruno**. Purtroppo le vicende belliche della seconda Guerra Mondiale sconvolsero la loro tranquillità ed il loro benessere e dovettero in breve tempo abbandonare tutto e tutti in quanto l'Italia era divenuto paese ostile, ed essi rientrarono in Italia senza beni ne` risparmi. Marino trovò lavoro presso il Mattatoio di Torino dove poi vi lavorò anche suo figlio Bruno.

Carmela si spense giovane e Marino si risposò con Vittorina Tonin (1906-1995), la quale, anche se non era la nonna naturale ha lasciato uno splendido ricordo in chi l'ha conosciuta ed in particolare nel cuore della nipote Sonia Guerrini.

Bruno svolse prima l'attività di macellaio e poi colto da "*illuminazione*" scoprì in se energie particolari andando con la sua famiglia a vivere a Giaveno (luogo di origine di sua madre Carmela). Sua moglie si chiama Gianna Pascale e i figli rispettivamente risultano essere Massimo e Claudia.

8.1.3 {28} Giovanni o Natale (1865 -) [quarta generazione]

Di Giovanni emergono solo da alcune informazioni derivanti da atti ritrovati e da una vecchia foto, che si ritiene scattata in Brasile e che lo ritrae con un buffo sombrero. Infatti, delle sue generalità ne siamo venuti a conoscenza a seguito dell'atto di morte della sorella Selina (1889-1975). Giovanni infatti emigrò in Brasile ed infatti alcuni dei suoi figli nacquero nella città di San Paolo del Brasile.

Atto di Nascita n. 2665 parte I del 1957
Comune Torino, in base alle risultanze dei registri si certifica che:
***Daolio Selena** nata il 13-4-1898,*
di fu Natale e di Bassoli Desolina
moglie di Gherardi Fiorigi
È morta in Torino il 9-9-1975 alle ore 04,20

Dall'atto di Stato Civile si evidenzia come anche come in questo atto Giovanni venga chiamato Natale.

8.1.4 {56} Venerio (-) [quinta generazione]

Di Venerio emergono solo le sue generalità dedotte e ricavate dagli atti riprodotti in copia integrale e rilasciati dal comune di Reggiolo e riferiti all'atto di nascita di Daolio Lucia (1902-1978) e Daolio Selina (1899-1975).

8.2) La famiglia Rossi

La famiglia Rossi risulta collegata al ramo principale dei "Guerrini" a seguito del matrimonio contratto tra Bruna Rossi e Guerrino Guerrini.

8.2.1 {13} Bruna (1902-1945) [terza generazione]

Bruna si sposò con Guerrino ed il loro matrimonio avvenne a Celle il 21-8 del 1929; a riguardo del suo matrimonio ci è anche stato tramandato l'elenco del corredo che le era stato donato dalla famiglia dove prestava servizio come domestica nella città di Pisa. Abbiamo già narrato quanto conosciuto descrivendo il ramo principale dei "Guerrini". Possiamo solo aggiungere le notizie anagrafiche del suo ramo di origine.

Atto di Nascita n. 91 del 1902 15 settembre
Comune S.Casciano dei Bagni ,
è comparso Rossi Nazzareno di anni 29, campagnolo
domiciliato in Celle, il quale mi ha dichiarato che il 14 corrente mese
nella casa posta in Celle da sua moglie Piera Ceccarelli
è nato un bambino di sesso femminile cui è stato dato il nome di ***Bruna***

Bruna Rossi circa nel 1922

Atto di Morte n. 1494 parte I Prima Serie "-" del 1945
Comune Torino, in base alle risultanze dei registri si certifica che:
Rossi Bruna di anni 43, nata a Celle Sul Rigo, Casalinga
moglie di Guerrino Guerrini
di Nazzareno e di Ceccarelli Pierina
Alle ore 5,00 è morta in Torino il 8-11-1945

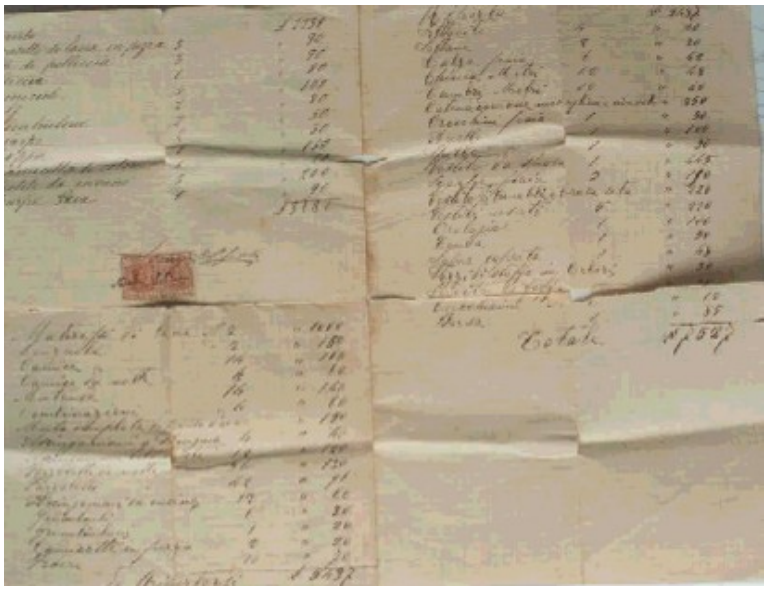

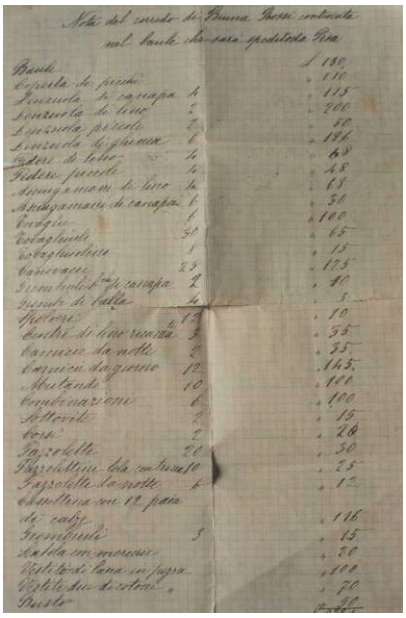

Elenco della "Dote" di Rossi Bruna

8.2.2 {26} Nazzareno (1873-1951) [quarta generazione]

Bruna era figlia dei coniugi **Nazzareno Rossi** e **Pierina Ceccarelli,** entrambi di Celle sul rigo e di professione contadini o, come venivano riportati negli atti, "campagnoli"; essi ebbero 7 figli di cui la primogenita in linea retta era appunto l'ava già descritta **Bruna Rossi.** I fratelli piu' giovani erano rispettivamente: **Rossino, Bruno, Angelino, Egisto, Marianna, Bianco e Marietta.**
Di alcuni si sono ritrovate le foto presso il Cimitero di Celle.

Rossino (1904-)	*Bruno (1906 -)*	*Angelino (1911-)*	*Egisto (1914-1998)*	*Marianna (1917-2012)*	*Bianco (1919 -)*	*Marietta 1922 –2010)*

Anche di Nazzareno è pure stato individuata la foto presso il cimitero di Celle

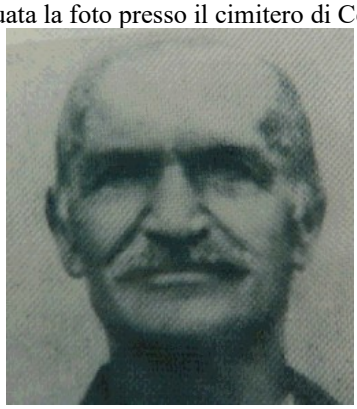

Nazzareno Rossi c.1923

Atto di Nascita n. 68 del 1873
Comune di San Casciano dei Bagni
dal registro degli atti risulta nato ***Rossi Nazzareno***
il 12-07-1873

Atto di Matrimonio n. 9 parte I del 1901
Comune di San Casciano dei Bagni, in base alle risultanze dei registri si certifica che:
il giorno 28-4-1901 contrassero matrimonio:
***Rossi Nazzareno**, nato a S.Casciano il 12-7-1873 e*
***Ceccarelli Pierina**, nata a S.Casciano il 31-5-1881*

Di Nazzareno, sono state pure recuperate le informazioni di 3 suoi fratelli più anziani: **Isalia Rossi** (n.1866-) e che ha sposato Ceccarelli Antonia nel 1890 ed ebbe una figlia di nome Grazina). **Giuditta Rossi** (n.1868-) che non sappiamo ancora se era coniugata e **Carlo Rossi** (n.1870-) che ha sposato Ragni Margherita nel 1893. Nazzareno aveva anche un fratello più giovane di nome **Giuseppe** (1879-) di cui per ora è stato solo ritrovato l'atto di nascita.

Nazzareno quindi aveva un fratello maggiore di nome Carlo, perchè è stato trovato l'atto n.32 del 25-2-1870 che riporta che è comparso Marsilio ..... che denuncia la nascita di Carlo e poi nelle note a margine che Carlo sposò Margherita Ragni di anni 20 (n.1873) l'atto di matrimonio è del 8-2-1893. dove Carlo Rossi è riportato di anni 22 (n. 1871) del fu Marsilio e di Ragni Pasquala. Testimoni Giovanni Vacche e Bartolini di anni 42 (n.1852). da rivedere.

8.2.3 {52} Marsilio (1825 -) [quinta generazione]

Dalla lettura degli atti è emersa la figura di Marsilio quale padre di Nazzareno. Sono numerosi gli atti che riportano notizie di Marsilio. Essi sono gli atti di nascita di Isalia (1866-), Giuditta (1868 -), Carlo (1870-), Nazzareno (1873-1852) e Giuseppe (1879 -), nonché l'atto di morte dello stesso Marsilio:

Atto di Nascita anno 1866 atto 70 del 2-5-1866
È comparso Marsilio del fu Francesco Rossi, di anni 41, campagnolo
che presenta un infante di sesso mascolino
nato da sua moglie Marianna di Paolo Bartolini
cui pone il nome di Isalia

Atto di morte del 16-6-1887
*È morto **Marsilio Rossi** di anni 62*
del fu Francesco e della fu Rocchi Marianna
era coniugato con Marianna Bartolini

da un atto è emerso che Marsilio ebbe anche una figlia che morì neonata di appena 1 anno nata nel 1868 e deceduta nel 1869 ????? da verificare

8.2.4 {104} Francesco (c.1800 -) [sesta generazione]

Dalla lettura degli atti è emersa la figura di Francesco quale padre di Marsilio. La data di nascita è presunta tenuto conto che il figlio Marsilio è nato nel 1825 e quindi una presumibile data di nascita è circa 25 anni prima, quindi nel 1800. I confronti di francesco emergono dall'atto di Matrimonio di Isalia con Ceccarelli Antonia, *<<E'comparso Marsilio del fu Francesco Rossi>>*, dall'atto di morte di Marsilio (ritrovato nell'atto di matrimonio di Isalia del 1890) si cita che nel 1887 Marsilio era *<<figlio di Francesco e della fu Marianna Rocchi>>* .

Questo Francesco è l'ultimo soggetto per ora ritrovato.

8.3) La famiglia Maritano

La famiglia Maritano risulta collegata al ramo Daolio a seguito del matrimonio contratto tra Carmela Maritano e Marino Daolio avvenuto in Francia il 14-08-1933

8.3.1 {15} Carmela (1911-1955) [terza generazione]

Carmela era originaria del paese di Giaveno ed e' infatti qui che si svolgono le vicende anagrafiche del ramo Maritano; anzi, questo cognome e' così diffuso in queste borgate che parecchi soggetti si sono sposati con persone che avevano il cognome Maritano pur appartenendo a casati differenti.(vedi la successiva famiglia Maritano n.8.7).

Atto di Nascita n. 113 parte 1
Il 20-7-1911 in Borgata Giacone
*È nata **Maritano Carmela**.*

Atto di Morte n. 2228 1° parte 1° serie del 1955
Comune di Torino, il 5-1—1955 alle ore 16.30
*è morta nella casa posta in Corso Ferrucci 4 **Maritano Carmela** di anni 44, casalinga*
Nat a Giaveno dal fu Giacomo e fu Maritano Gabriela
Moglie di Daolio Marino

Carmela si sposò e seguì poi suo marito Marino in Francia. Si sposarono a Chambery nel Consolato d'Italia il 14-8-1933 e dopo il ritorno in Italia, forse a seguito dei patimenti subiti, morì a Giaveno in giovane età.

8.3.2 {30} Giacomo (1861-1948) [quarta generazione]

Il padre di Carmela si chiamava Giacomo Maritano e a sua volta aveva contratto matrimonio con Gabriela Maritano. (vedi Cap. 8.7.1)
Del padre di Carmela si sono ritrovate informazioni ricavate dalla consultazione presso il tribunale degli atti di Stato Civile ricercati e catalogati e riferiti al comune di Giaveno. Specificatamente attraverso gli atti di nascita si sono scoperte le generalità di suo padre: Carlo e di sua madre: Agnese;

Atto di Matrimonio n. 34 serie del 1887 5 -novembre
Comune di Giaveno
*Sposi: **Maritano Gabriela** ,*
figlia di fu Michele e Leonilda Gitana e
***Maritano Giacomo** nato nel 1861*
Figlio di Carlo e Agnese Maritano

Ins. 109 Santi Santina ???

8.3.3 {60} Carlo (1829-1893) [quinta generazione]

Si scoprì persino chi erano i suoi genitori: Antonio Maritano e Giacinta Priale. Viceversa attraverso il ritrovamento di un atto di matrimonio, si sono scoperti i nomi dei genitori di Gabriela Maritano: tali Carlo Maritano e Agnese Maritano; (anch'essi con lo stesso cognome). Inoltre i genitori di Carlo rispondevano al nome di Antonio Maritano e Priale Giacinta.
Dalla consultazione degli atti della Curia sembrerebbe che Priale Giacinta fosse vedova di Amprimo Teseo e di Maritano Agnese coniugato con Vajr Maria sepolta il 7-11 e si riporta "del fu" che significa che quindi era già morto.

Atto di Morte n. 139 serie del 1893
Comune di Giaveno
*Il 6-11-1893 muore a Giaveno **Maritano Carlo** di anni 64,*
di fu Antonio e fu Priale Giacinta
vedovo di Maritano Agnese

8.3.4 {120}Antonio (C.1820 -) [sesta generazione]

Di Antonio non si e' in possesso, per ora, di ulteriori informazioni a parte quella derivante dall'atto riportato sopra in cui si evidenzia l'informazione che egli si sposò con Giacinta Priale (ved. Cap. 8.15)

8.4) La famiglia Nutarelli

La famiglia Nutarelli risulta collegata al ramo principale dei Guerrini a seguito del matrimonio contratto tra **Giulia Nutarelli (1869-1949)** con Dante Guerrini (1869-1934), avvenuto a Celle il 10-12-1900

8.4.1 {25}Giulia Stefanina (1869-1949) [quarta generazione]

Giulia era la terzogenita di almeno undici o dodici fratelli e sorelle: **Giovanni** (1866-1869), **Evelina**(1869-1869) morti piccoli, **Giulia (1869-1949)** l'ava, **Evelina** (1872-) , **Paolo** (1874 -), **Gemma** (1876 -), **Eva** (1878 -), **Giovanni** (1880-1831), **Rita**, (1882**-), Maria Santa** (1884 -) chiamata **Santina, e Savina (**1887**-)**, tutti figli di **Adamo Nutarelli** e **Teresa Maccari**.. Un'altra cosa da evidenziare è che l'ava diretta Giulia è nata alla fine dell'anno esattamente il 26-12-1869 e nello stesso anno dai coniugi era già nata un'altra figlia: Evelina ma all'inizio dell'anno esattamente il 18-01-1869. Teresa ebbe quindi due gravidanze nello stesso anno!

Atto di Nascita n.178 - 1869
È comparso Adamo, di Paolo Nutarelli, campagnolo, maggiore di età
Il quale mi presenta l'attestazione di nascita che nella sua abitazione posta a Celle
Il 26-12-1869 è nato un infante di sesso femminile da sua moglie Teresa di Santi Maccari
*cui pone il nome di **Giulia Stefanina***

Di Giulia non abbiamo molte informazioni se non quelle già riferite al fatto che doveva essere benestante in quanto si è tramandato che per il suo matrimonio portò in dote dei terreni chiamati "il Pantano".

8.4.2 {50}Adamo (1839 - 1814) [quinta generazione]

Di Adamo non si e' in possesso per ora di molte informazioni oltre che della sua foto che lo ritrae con la figlia Giulia, si è giunti a conoscenza che possedeva un fratello di nome Federico Nutarelli che sposò una sorella di Dante (1869-1934). Dall'atto di nascita di sua figlia Giulia Stefanina Nutarelli non viene riportato di quanti anni il padre dichiarante la nascia di Giulia ha, ma semplicemente si riporta "maggiore di età", il che non ci consente di sapere l'anno di nascita di Adamo. Viceversa dall'atto di nascita di Govanni (primogenito di Adamo)

*Atto di nascita del 5-1-1881- nasce **Giovanni Nutarelli***
È comparso Adamo Nutarelli di anni 42 (n. 1839), campagnolo
Domiciliato in frazione di Celle il quale mi ha dichiarato che alle ore pomeridiane 7
del primo del corrente mese (1-1-1881) da sua moglie Teresa Maccari
*è nato un bambino di sesso maschile che mi presenta e a cui da il nome di **Giovanni**.*

*Atto di morte n.3 del 19-1-1881- muore **Giovanni Nutarelli***
È morto Giovanni Nutarelli di giorni 19 (n. 1881) senza professione
da Adamo e da sua moglie Teresa Maccari
Domiciliati in Celle

Emerge che l'anno di nascita di Adamo è il 1839. Purtroppo Giovanni ha soli 19 giorni quando morì ed il suo atto di morte riporta un'età del padre Adamo che era di 42 anni il che fa risalire la sua nascita al 1837, ma evidentemente essendo in prossimità di un grave lutto e all'inizio dell'anno, gli anni riportati di Adamo non sono corretti. Più affidabile è invece l'atto di morte di Adamo:

Atto Atto di Morte 1914
*il 20-3-1914 in Via Borgo Nuovo è morto **Nutarelli Adamo** di anni 77 (n.1837),*
possidente. Era figlio del fu Paolo e della fu Camilla Niccola
era vedovo di Teresa Maccari

Anche dall'atto di nascita di Gemma emerge l'età di Adamo che sembra essere il 1840

Atto di Nascita 8-2-1876
il 6-2-1876 è comparso Nutarelli Adamo di anni 36 (n.1840),
*che comunica che da sua moglie Teresa Maccari è nata la figlia **Gemma***

E' stato ritrovato anche l'atto di nascita di Evelina ma non emerge l'età di Adamo perchè il Adamo lo riporta come "maggiore di età"

~~*Atto di Nascita 8-2-1876*~~
~~*il 6-2-1876 è comparso Nutarelli Adamo di anni 36 (n.1840),*~~
~~*che comunica che da sua moglie Teresa Maccari è nata la figlia **Gemma***~~

in conclusione emerge che l'anno di nascita di Adamo è il 1837 o il 1939. Chiaramente la data più accreditata è il 1837.

8.4.3 {100} Paolo (c. 1812 -) [sesta generazione]

Di questo soggetto conosciamo solo le generalità essendo state scoperte dalla visione del'atto di nascita di Giulia e dall'atto di morte di Adamo. Presumibilmente 25 anni prima della nascita di Adamo è all'incirca il 1812. Inoltre sappiamo dall'atto di morte di Adamo che era sposato con Cammilla Niccola.

da ciò si determina anche il nome della madre Teresa Maccari e sembra sia una sorella di Giulia???

8.5) La famiglia Ceccarelli

Di questa famiglia sono conosciute solo le informazioni che portano a collegare il ramo "Rossi " (Nazzareno) con **Pierina Ceccarelli**,

8.5.1 {27} Pierina (1881-1961) [quarta generazione]

Si è ritrovato persino l'atto di matrimonio al Comune di San Casciano dei Bagni e tale matrimonio avvenne a Celle sul Rigo nel 1901. Le informazioni trovate riportano inoltre che Pierina naque nel 1881 mentre poi risulta deceduta a Torino il 22-3-1961 ed è sepolta nella tomba della famiglia Guerrini a Pianezza.

Atto di Nascita n. 63 serie del 1881
Comune di Celle sul Rigo
È comparso Angelo Ceccarelli di anni 31 (n.1850)
*Il 31-5-1881 nasce **Ceccarelli Pierina***

atto di Matrimonio n. 6 del 1901 il 26-aprile avanti a me sono comparsi
***1) Rossi Nazzareno** celibe di anni 28 (n. 1873)*
figlio del fu Marsilio e Marianna Bartolini
e
*2) **Ceccarelli Pierina**, nubile di anni 20 (n. 1881)*
figlia di Angelo e Maria Bazzuoli

Atto di Morte n. 690 Uff.2 parte I del 1961
Comune di Torino
***Ceccarelli Pierina** , ved. di Rossi Nazzareno*
figlia di fu Angelo e Bazzuoli Maria
nata il 31-5-1881 a San Casciano dei Bagni, residente in Torino, casalinga
è morta il giorno 22-3 1961 alle ore 7.00

Dagli atti ritrovati risulta inoltre quali sono gli esatti nomi di battesimo dei genitori di Pierina: tali **Angelo Ceccarelli** e sua moglie Maria Bazzuoli.

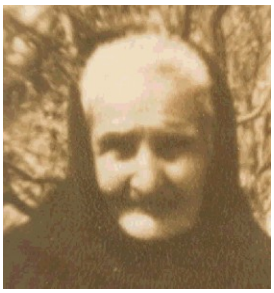

Inoltre dall'atto ritrovato si evidenzia che il padre di Angelo si chiamava Giovanni ed era il marito di Santina Santi--dove?

8.5.2 {54} Angelo(1850-___) [quinta generazione]

Di questo soggetto per ora non si sono ritrovate ulteriori informazioni oltre alle generalità.

8.5.4 {108} Giovanni(___ -____) [sesta generazione]

Di questo soggetto per ora non si sono ritrovate ulteriori informazioni oltre alle generalità.

8.6) La famiglia Bassoli

La famiglia Bassoli risulta collegata al ramo dei Daolio a seguito del matrimonio contratto tra Desolina Bassoli con Natale Daolio.

8.6.1 {29} Desolina (-) [quarta generazione]

Di questo soggetto per ora non si sono ritrovate ulteriori informazioni oltre alle generalità.

8.6.2 {112} Gaetano (-) [quinta generazione]

Di questo soggetto per ora non si sono ritrovate ulteriori informazioni oltre alle generalità.

8.7) La famiglia Maritano

La famiglia Maritano (Gabriela) risulta collegata al ramo dei Maritano Giacomo (vedi Cap. n. 8.3) a seguito del matrimonio tra Giacomo e Gabriela. Di Gabriela conosciamo solo quanto emerge dalla lettura degli atti ritrovati e che riportano le generalità dei suoi genitori: Michele e Leonilda Gitana.

8.7.1 {31} Gabriela (1867-1952) [quarta generazione]

Atto di Matrimonio n. 34 serie del 1886 num 5-giugno-
Comune di Giaveno
Sposi: ***Maritano Gabriela*** *,*
figlia di fu Michele e Leonilda Gioana
e
Maritano Giacomo *nato nel 1861*
Figlio di Carlo e Agnese Maritano

8.7.2 {62} Michele (-) [quinta generazione]

Di questo soggetto per ora non si sono ritrovate ulteriori informazioni oltre alle generalità derivanti dall'atto soprariportato.

8.8) La famiglia Canestri

Questa famiglia risulta collegata al ramo dei "Guerrini" a seguito del matrimonio contratto tra **Canestri Cleofe** con Costantino Guerrini, avo del ramo principale dei Guerrini.

8.8.1 {49} Cleofe (-) [quinta generazione]

Di Cleofe si sono recuperate le seguenti informazioni.

atto di morte di ***Cleofe Canestri*** *img 16 atto n. 55*
il 10 -11-1906 di anni 74 (n. 1832)
domiciliata in Celle
figlia di Paolo e di Mignati??? Caterina
coniugata con Costantino Guerrini

8.8.2 {98} Paolo (-) [sesta generazione]

Dall'atto di matrimonio di Dante avvenuto nel 1900 viene derivata la paternità e maternità della madre dello sposo e quindi emerge il nome di Paolo Canestri.

8.9) La famiglia Maccari

Questa famiglia risulta collegata al ramo dei "Nutarelli" a seguito del matrimonio contratto tra **Maccari Teresa** con Adamo Nutarelli. Anche di lei non si sono recuperate ulteriori informazioni.

8.9.1 {51} Teresa [quinta generazione]

Di questo soggetto per ora non si sono ritrovate ulteriori informazioni oltre alle generalità.

8.9.2 {102} Santi [sesta generazione]

Di questo soggetto per ora non si sono ritrovate ulteriori informazioni oltre alle generalità.

8.10) La famiglia Bartolini

Questa famiglia risulta collegata al ramo principale dei "Rossi" (Vedi Cap. n.8.2) a seguito del matrimonio contratto tra Marianna Bartolini con Marsilio Rossi.

Verificare perche c'è un Bartolini morto nel 1887; uno morte nel 1881 atto 43 ma è celibe quindi non è lei

8.10.1 {53} Marianna [quinta generazione]

Di questo soggetto per ora non si sono ritrovate ulteriori informazioni oltre alle generalità.

8.10.2 {106} Paolo [sesta generazione]

Di questo soggetto per ora non si sono ritrovate ulteriori informazioni oltre alle generalità.

8.11) La famiglia Bazzuoli

La famiglia Bazzuoli risulta collegata al ramo dei "Ceccarelli" a seguito del matrimonio tra **Bzrzuoli Maria** con Angelo Ceccarelli. Come si evidenzia dallo stesso atto di morte di Ceccarelli Pierina. Maria Bazzuoli era nata presumibilmente intorno al 1861.

Atto di Morte n. 690 Uff.2 parte I del 1961
Comune di Torino
***Ceccarelli Pierina** , ved. di Rossi Nazzareno*
figlia di fu Angelo e Bazzuoli Maria
nata il 31-5-1881 a San Casciano dei Bagni, residente in Torino, casalinga
è morta il giorno 22-3 1961 alle ore 7.00

8.11.1 {55} Maria [quinta generazione]

8.12) La famiglia Gardini

Questa famiglia risulta collegata al ramo dei Bassoli a seguito del matrimonio tra Giovanni Bassoli e **Gardini Apollonia.**, anche di Apollonia non si sono ritrovate ulteriori informazioni.

8.12.1 {113} Apollonia [quinta generazione]

8.13) La famiglia Maritano

Questa famiglia risulta collegata al ramo principale dei "Maritano Carlo" (Ved. Cap. 8.3.3) a seguito del matrimonio contratto tra **Maritano Agnese** con Maritano Carlo.

8.13.1 {61} Agnese [quinta generazione]

Di questo soggetto per ora non si sono ritrovate ulteriori informazioni oltre alle generalità.

8.14) La famiglia Gioana

Questa famiglia risulta collegata al ramo principale dei Maritano Michele (Ved. Cap. 8.7.2), a seguito del matrimonio contratto tra Leonilda Gioana con Maritano Michele, padre di Maritano Gabriela. Leonilda era nata presumibilmente intorno al 1866.

8.14.1 {63} Leonilda [quinta generazione]

Di questo soggetto per ora non si sono ritrovate ulteriori informazioni oltre alle generalità.

8.15) La famiglia Priale

Questa famiglia risulta collegata al ramo principale dei "Maritano" (Vedi Cap. n. 8.3) a seguito del matrimonio contratto tra Giacinta Priale con Maritano Antonio.

8.15.1 {121} Giacinta [sesta generazione]

Di questo soggetto per ora non si sono ritrovate ulteriori informazioni oltre alle generalità.

CAP. 9 - Elenco soggetti del ramo MATERNO

Legenda

S-B	= Soggetto Base
S-B-L-C	= Soggetto Base Collaterale (Fratello)
L-R	= Linea Retta
L-C-A-Z	= Linea Collaterale Ascendente Zii (di ogni grado)
L-C-A-P	= Linea Collaterale Ascendente Procugini (di ogni grado)
L-C-A-C	= Linea Collaterale Ascendente Cugini (di ogni grado)
A-L-C-A-P	= Affini in linea collaterale Ascendente Procugini (di ogni grado)
A-L-C-A-C	= Affini in linea collaterale Ascendente Cugini (di ogni grado)

* = il soggetto è nato o è stato battezzato: luogo e data
\+ = il soggetto è deceduto o è scomparso: luogo e data
∞ = il soggetto ha contratto matrimonio: coniuge, luogo e data

9.1 - LINEA RETTA-SOGGETTI BASE - (Parentela in linea Retta/Collaterale di 2° - Fratelli) – S-B e S-B-L-C

{1}	**.2.1**	**Federico Verda***	**n. Moncalieri 19-5-1992**	+ _____	**∞ non coniugato**
{1}	**.2.2**	**Filippo Verda**	**n. Moncalieri 13-8-1993**	+ _____	**∞ non coniugato**

Tot:2

** Al fine di non scomporre la gerarchia della numerazione adottata per questa ricerca si ricorda che per la discendenza del soggetto base **{1} .2.1** si è inserita una codifica eccezionale, con una specifica codifica che è la seguente:*

Parentela in linea RETTA di 1° (Figlio del Soggetto base)

{1}	.2.1.1	Thomas Verda	* Ciriè 11-06-2019	+ _____	∞ _____

Tot:1

Parentela in linea RETTA di 1° (Genitore Madre)

{3}	.6.1	Sonia Guerrini Carmen Bruna	* Torino 27-12-1956	+ _____	∞ Gianbruno Verda in Pianezza 15-4-1989

Tot:1

Parentela in linea RETTA di 2° (Nonni Materni)

{6}	.12.1	Domenico Guerrini	Torino 16-5-1930	+ Pianezza 4-3-2000	∞ Velleda Daolio in Torino 22-10-1955
{7}	.14.2	Velleda Daolio (Dede')	* Bellegarde (FR) 23-5-1934	+ Pianezza 14-7-1985	∞ Domenico Guerrini in Torino 22-10-1955

Tot:2

Parentela in linea RETTA di 3° (Bisnonni Materni)

{12}	.24.3	Guerrino Guerrini	* Celle 22-7-1904	+ Torino 17-2-1960	∞ (1) Bruna Rossi in Celle sul Rigo 21-8-1929
{13}	.26.1	Bruna Rossi	* Celle 15-9-1902	+ Torino 8-11-1945	∞ Guerrino Guerrini in Celle sul Rigo 21-8-1929
{13}	-(1)	Irene Brumat	* Friuli 25-4-1904	+ Pianezza 12-1990	∞ (2) Guerrino Guerrini in Torino 23-8-1946
{14}	.28.4	Marino Daolio	* Reggiolo (RE) 5-2-1899	+ Pianezza 13-10-1976	∞ (1) Carmela Maritano in Chambery 14-8-1933
{15}	.30.9	Carmela Maritano	* Giaveno 16-7-1911	+ Torino 5-11-1955	∞ Marino Daolio in Chambery 14-8-1933
{15}	-(1)	Vittorina Tonin Eva Virginia	* Feltre 16-9-1906	+ Venaria 12-12-1995	∞ (2) in S.N. Marino Daolio in Torino 29-12-1956

Tot:6

Parentela in linea RETTA di 4° (Trisnonni Materni)

{24}	.48.4	Dante Guerrini	* Celle 27-1-1869	+ Celle 1934	∞ Giulia Nutarelli Celle 9-12-1900
{25}	.50.6	Giulia Nutarelli Stefanina	* Celle 26-12-1869	+ Celle 1949	∞ Dante Guerrini Celle 9-12-1900
{26}	.52.4	Nazzareno Rossi	* Celle 12-7-1873	+ Celle 26-2-1952	∞ Piera Ceccarelli Celle 28-4-1901
{27}	.53.4	Pierina Ceccarelli	* Celle 31-5-1881	+ Torino 22-3-1961	∞ Nazzareno Rossi Celle 28-4-1901
{28}	.56.1	Giovanni Daolio Natale	* Reggiolo 1865	+ _____	∞ Desolina Bassoli

{**29**}	.58.1	Desolina Bassoli	* Reggiolo _____	+ ____	∞ Natale Daolio
{**30**}	.60.1	Giacomo Maritano	* Giaveno 4-3-1861	+ Giaveno 17-11-1948	∞ Gabriella Maritano in Giaveno 5-6-1886
{**31**}	.61.1	Gabriella Maritano	* Giaveno 26-8-1867	+ Giaveno 1-1-1952	∞ Giacomo Maritano in Giaveno 5-6-1886

Tot:8

Parentela in linea RETTA di 5° (Padri dei Trisnonni Materni)

{**48**}	.96.1	Costantino Guerrini	* Celle 1834	+ Celle 4-6-1909	∞ Cleofe Canestri
{**49**}	.97.1	Cleofe Canestri	*	+ Celle 10-11-1906	∞ Costantino Guerrini
{**50**}	.100.1	Adamo Nutarelli	* Celle c. 1837	+ Celle 20-3-1914	∞ Teresa Maccari
{**51**}	.101.1	Teresa Maccari	* celle	+ _____	∞ Adamo Nutarelli
{**52**}	.104.1	Marsilio Rossi	* Celle c. 1825	+ Celle 6-6-1887	∞ Marianna Bartolini
{**53**}	.105.1	Marianna Bartolini	* ____	+ _____	∞ Marsilio Rossi
{**54**}	.108.1	Angelo Ceccarelli	* Celle sul Rigo 1850	+ _____	∞ Maria Bazzuoli 1879
{**55**}	.109.1	Maria Barzuoli	* ____	+ _____	∞ Angelo Ceccarelli 1879
{**56**}	.112.1	Daolio Venerio	* Reggiolo c.1845	+ _____	∞ _____
{**57**}	.113.1	Moglie di Venerio	* ____	+ _____	∞ Daolio Venerio
{**58**}	.116.1	Gaetano Bassoli	* ____	+ _____	∞ Apollonia Gardini
{**59**}	.117.1	Apollonia Gardini	* ____	+ _____	∞ Giovanni Bassoli
{**60**}	.120.1	Carlo Maritano	* Giaveno 1829	+ Giaveno 6-11-1893	∞ Agnese Maritano
{**61**}	.121.1	Agnese Maritano	* Giaveno 1824	+ Giaveno 22-12-1887	∞ Carlo Maritano
{**62**}	.124.1	Michele Maritano	* Giaveno	+ Giaveno	∞ Leonilda Gioana
{**63**}	.125.1	Leonilda Gioana	* Giaveno	+ Giaveno	∞ Michele Maritano

Tot:16

Parentela in linea RETTA di 6° (Nonni dei Trisnonni Materni)

{**96**}	.192.1	Domenico Guerrini	* Radicofani c. 1792	+ Santa Fiora 25-11-1872	∞ Angela Ceccarelli
{**97**}	.193.1	Angela Ceccarelli	*	+	∞ Domenico Guerrini
{**98**}	.100.1	Paolo Canestri	* ____	+ _____	∞ Aurelia Boschi
{**99**}	.102.1	Aurelia Boschi	* ____	+ _____	∞ Paolo Canestri
{**100**}	.104.1	Paolo Nutarelli	* ____	+ _____	∞ Niccola Camilli
{**101**}	.106.1	Niccola Camilli	* ____	+ _____	∞ Paolo Nutarelli
{**102**}	.108.1	Santi Maccari	* ____	+ _____	∞ Moglie di Santi Maccari
{**103**}	.110.1	Moglie di Santi Maccari	* ____	+ _____	∞ Santi Maccari
{**104**}	.112.1	Francesco Rossi	* Celle c. 1805	+ _____	∞ Marianna Rocchi
{**105**}	.114.1	Marianna Rocchi	* ____	+ _____	∞ Francesco Rossi
{**106**}	.116.1	Paolo Bartolini	* ____	+ _____	∞ Moglie di Paolo Bartolini
{**107**}	.118.1	Moglie di Paolo Bartolini	* ____	+ _____	∞ Paolo Bartolini
{**108**}	.120.1	Giovanni Ceccarelli	* ____	+ _____	∞ Faustina Salviati
{**109**}	.122.1	Faustina Salviati	* ____	+ _____	∞ Giovanni Ceccarelli
{**110**}	.124.1	Padre di Maria Barzuoli	* ____	+ _____	∞ _____
{**111**}	.126.1	Madre di Maria Barzuoli	* ____	+ _____	∞ _____
{**120**}	.126.1	Antonio Maritano	* Giaveno	+ Giaveno <1893	∞ Giacinta Priale
{**121**}	.126.1	Giacinta Priale	* Giaveno	+ Giaveno >1893	∞ Antonio Maritano

Tot:18

Parentela in linea RETTA di 7° (Bisnonni dei Trisnonni Materni)

{**146**}	.292.1	Paolo Guerrini	* Spineta C. 1772	+ Castellazzara 25-11-1872	∞ Maddalena Rossoli
{**147**}	.293.1	Maddalena Rossoli	* ____	+ _____	∞ Paolo Guerrini

Tot:2

Parentela in linea RETTA di 8° (Trisnonni dei Trisnonni Materni)

{**x**}	.6.1	-	* _____	+ _____	∞ _____

Tot:0

Parentela in linea RETTA di 9° (Padri dei Trisnonni dei Trisnonni Materni)

{**x**}	.6.1	-	* _____	+ _____	∞ _____

Tot:0

Parentela in linea RETTA di 10° (Nonni dei Trisnonni dei Trisnonni Materni)

{**x**}	.6.1	-	* _____	+ _____	∞ _____

Tot:0

Totale Complessivo:54

9.2 - LINEA COLLATERALE ASCENDENTE – (Zii) - (L-C-A-Z)

Parentela in linea COLLATERALE di 3° (Zii ovvero fratelli dei genitori)

.6.2	Nadia Guerrini Diana Maria	* Torino 24-1-1964	+ _____	∞ Gianni Castelli in Pianezza 14-2-1993
.6.3	Omar Guerrini Maria Giulio	* Torino 26-8-1975	+ _____	∞ non coniugato

Tot:2

Parentela in linea COLLATERALE di 4° (Prozii ovvero fratelli dei nonni)

.12.2	Dante Guerrini	* Torino 26-4-1939	+ Rivoli 12-11-2017	∞ Maria Vittoria Data in Torino
.14.2	Bruno Daolio	* Torino 13-5-1941	+ _____	∞ Gianna Pascale in Pianezza

Tot:2

Parentela in linea COLLATERALE di 5° (Zii dei Prozii ovvero fratelli dei bisnonni)

.24.1	Martino Guerrini	* Celle 1901	+ Celle 1979	∞ Natalina Mariotti
.24.3	Egidio Guerrini	* Celle 31-4-1908	+ _____	∞ Clara Bellagamba 1936
.26.2	Rossino Rossi	* Celle 14-3-1904	+ Celle 1960	∞ Eletta Bonemei
.26.3	Bruno Rossi	* Celle 31-7-1906	+ Celle 1934	∞ Zoe Tofanelli
.26.4	Angelino Rossi	* Celle 31-7-1911	+ Parigi 1979	∞ Maria Luisa Loque
.26.5	Egisto Rossi	* Celle 22-4-1914	+ Torino 18-3-1998	∞ Nella Labardi
.26.6	Marianna Rossi	* Celle 25-3-1917	+ Torino 2012	∞ Mario Barroero
.26.7	Bianco Rossi	* Celle 7-10-1919	+ _____	∞ Vera Pari
.26.8	Marietta Rossi	* Celle 22-1-1922	+ Torino c. 2010	∞ non coniugata
.28.1	Selina Daolio	* Reggiolo (RE) 13-4-1889	+ Torino 9-9-1975	∞ Fiorigi Gherardi 1916
.28.2	Gaetano Daolio	* S.Paolo (Brasile) 25-6-1893	+ S.S.Giovanni 19-12-1946	∞ Lina Moretti
.28.3	Regina Daolio	* S.Paolo (Brasile) 15-9-1895	+ Moncalieri 23-11-1977	∞ Archimede Bodini
.28.5	Lucia Daolio	* Reggiolo (RE) 22-4-1902	+ Albenga 18-01-1978	∞ Giovanni De Carli
.28.6	Marina Daolio	* Torino_____	+ _____	∞ non coniugata
.30.1	Agnese Maritano Corinne	* Giaveno 10-2-1891	+ Giaveno 12-12-1978	∞ Alessio Baronetto
.30.2	Margherita Maritano	* Giaveno 1892	+ Giaveno	∞ Bernardo Cerruti
.30.3	Fortunata Maritano	* Giaveno	+ Giaveno	∞ Giuseppe Mittone
.30.4	Francesca Maritano	* Giaveno 1896	+ Giaveno	∞ Zeffiro Gennaj
.30.5	Maria Agnese Maritano	* Giaveno 19-7-1898	+ _____	∞ Luigi Mangiarotti Giaveno 1926
.30.6	Felice Maritano	* Giaveno 1900	+ Giaveno 6-2-1978	∞ Jolanda Sardelli Giaveno 1928
.30.7	Orsola Maritano	* Giaveno 26-4-1903	+ Giaveno 16-1-1945	∞ Franc.co Gaido Giaveno1928
.30.8	Michele Maritano	* Giaveno 1908	+ _____	∞ Clementina _____

Tot:22

Parentela in linea COLLATERALE di 6° (Prozii dei Prozii ovvero fratelli dei trisnonni)

.48.1	Teresa Guerrini	* _____	+ _____	∞ Federico Nutarelli
.48.2	Paolo Guerrini	* _____	+ _____	∞ Laudomia Balli
.48.3	Merope Guerrini	* _____	+ _____	∞ _____
.50.1	Rita Nutarelli	* _____	+ _____	∞ Carlo Capperucci

.50.2	Savina Nutarelli	* _____	+ _____	∞ Carlo Specche
.50.3	Santina Nutarelli	* _____	+_____	∞ _____
.50.4	Eva Nutarelli	* _____	+ _____	∞ Cinghio Bartolini
.50.5	Gemma Nutarelli	* _____	+ _____	∞ Silvio Spalletti
.52.1	Isalia Rossi	* Celle 2-5-1866	+ _____	∞ Antonia Ceccarelli
.52.2	Giuditta Rossi	* Celle 28-7-1868	+ _____	
.52.3	Carlo Rossi	* Celle 8-2-1870	+ _____	∞ Margherita Ragni 1893
.52.5	Giuseppe Rossi	* Celle 27-5-1879	+_____	∞ _____

Tot:8

Parentela in linea COLLATERALE di 7° (Zii dei Prozii dei Prozii ovvero Fratelli dei Padri dei Trisnonni)

.100.1	Federico Nutarelli	* Celle	+	∞ _____
.110.1	Prospero Guerrini	* Castellazzara C.. 1820	+	∞ _____

Tot:2

Parentela in linea Collaterale di 8° (Prozii dei Prozii dei Prozii ovv. Fratelli dei Nonni dei Trisnonni)

.128.1	* _____	+ _____	∞ _____
.128.2	* _____	+ _____	∞ _____
.40.3.1	* _____	+ _____	∞ _____

Tot:5

Parentela in linea Collaterale di 9° (Zii dei Prozii dei Prozii dei Prozii ovv. Fratelli dei Bisnonni dei Trisnonni)

.	* _____	+ _____	∞ _____
.	* _____	+ _____	∞ _____
.	* _____	+ _____	∞ _____

Tot:4

Parentela in linea Collaterale di 10° (Prozii dei Prozii dei Prozii dei Prozii ovv. Fratelli dei Trisnonni dei Trisnonni)

.	* _____	+ _____	∞ _____
.	* _____	+ _____	∞ _____

Tot:2

Totale complessivo: 68

9.3 LINEA COLLATERALE ASCENDENTE – (ProCugini) (L-C-A-P)

Parentela in linea Collaterale di 6° (Procugini ovv. figli degli zii dei prozii ovv. figli dei Fratelli dei Bisnonni)

.24.1.1	Clelia Guerrini	* Celle 1926	+ ----	∞ Rivo Rocchi
.24.1.2	Clara Guerrini	* Celle 1928	+ Celle 1969	∞ --------
.24.1.3	Clara Guerrini	* Celle 1931	+ ----	∞ --------
.24.2.1	Cesare Guerrini	* Celle 1939	+ Grotta Ferrata 2016	∞ 1) Rosella Severini ∞ 2) Gabriella xxx
.26.2.1	Leda Rossi	* Celle 1930	+ ----	∞ --------
.26.2.2	Loredana Rossi	* Celle 1938	+ ----	∞ --------
.26.3.1	Tamara Rossi	* _____	+ ----	∞ --------
.26.3.2	Piero Rossi	* _____	+ ----	∞ --------
.26.4.1	Caterina Rossi	* Parigi	+ ----	∞ --------
.26.5.1	Massimo Rossi	* Celle 17-10-1942	+ ----	∞ Fernanda Cabrini Chiavari 1941
.26.5.2	Mario Rossi	* Celle 7-8-1945	+ ----	∞ --------
.26.5.3	Elisa Rossi	* Celle 2-7-1948	+ ----	∞ --------
.26.7.1	Daniela Rossi	* _____	+ ----	∞ --------
.26.7.2	Brunella Rossi	* _____	+ ----	∞ --------
.26.7.3	Ornella Rossi	* _____	+ ----	∞ --------
.26.8.1	Bruna Rossi	* Roma 19-3-1946	+ ----	∞ --------
.28.1.1	Nerina Gherardi	* Novellara (RE) 15-12-1912	+ Settimo Torinese 22-11-1991	∞ --------
.28.1.2	Romilda (Clelia) Gherardi	* Novellara (RE) 7-5-1914	+ ----	∞ --------
.28.2.1	Enzo Daolio	* _____	+ ----	∞ --------
.28.2.2	Silvio Daolio	* _____	+ ----	∞ --------
.28.3.1	Natalino Bodini	* Gonzaga 27-1-1923	+ Moncalieri 17-6-1991	∞ --------
.28.3.2	Luigi Bodini	* Gonzaga 24-8-1924	+ Moncalieri 19-1-1980	∞ --------
.28.5.1	Bruna De Carli	* Torino 17-12-1922	+ Moncalieri	∞ Candido Valla
.30.1.1	Ester Baronetto	* Giaveno 29-11-1919	+ ----	∞ --------
.30.1.2	Giorgetta Baronetto	* Giaveno 30-11-1923	+ Giaveno 22-11-2020	∞ Guido Franco Polet
.30.1.3	Adriana Baronetto Peppina	* Giaveno 30-6-1925	+ ----	∞ --------
.30.2.1	Natale Cerruti	* Giaveno 25-12-1928	+ ----	∞ --------
.30.3.1	Mario Mittone	* Giaveno 1922	+ ----	∞ non coniugato
.30.4.1	Giulio Cesare Gennaj	* Giaveno 14-7-1928	+ Giaveno 9-8-1978	∞ --------
.30.5.1	Francesca Mangiarotti	* Torino 1930	+ ----	∞ non coniugato
.30.6.1	Gabriele Maritano	* Giaveno 1928	+ ----	∞ --------
.30.6.2	Maria Luisa Maritano	* Giaveno 1937	+ ----	∞ --------
.30.7.1	Velleda Gaido	* Giaveno 1930	+ ----	∞ --------
.30.7.2	Maria Grazia Gaido	* Giaveno 1943	+ ----	∞ --------
.30.8.1	Rirì Maritano	* _____	+ ----	∞ --------
.30.8.2	Zanò Maritano	* _____	+ ----	∞ --------
.30.8.3	Marcel Maritano	* _____	+ ----	∞ --------
.30.8.4	Beber Maritano	* _____	+ ----	∞ --------
.30.8.5	Giacchy' Maritano	* _____	+ ----	∞ --------
.30.8.6	Anonimo Maritano	*_____	+ ----	∞ --------

Tot.:41

Parentela in linea Collaterale di 7° (Pro-Procugini ovv. figli dei prozii dei prozii ovv. figli dei Fratelli dei Trisnonni)

Tot.: 0

Parentela in linea Collaterale di 8° (Pro-Pro-Procugini ovv. figli degli zii dei prozii dei prozii ovv. figli dei Fratelli dei Padri dei Trisnonni)

Tot.: 0

Totale Complessivo:41

9.4 LINEA COLLATERALE ASCENDENTE – (Cugini) (L-C-A-C)

Parentela in linea COLLATERALE di 4° (Cugini Primi ovv. figli degli zii ovv. figli dei Fratelli dei Genitori)

{6.1.1}	Dylan Castelli	* Moncalieri 12-3-2001	+ _____	∞ non coniugato

Tot.: 1

Parentela in linea COLLATERALE di 5° (Cugini Secondi ovv. figli dei prozii ovv. figli dei Fratelli dei Nonni ovv. figli dei Cugini Primi)

{12.2.1}	Guerrino Guerrini	* Torino 28-5-1969	+ _____	∞ Raffaella Bernardi in Pianezza 03-06-2000
{14.1.1}	Massimo Daolio	* Torino 1-5-1975	+ _____	∞ xxxx
{14.1.2}	Claudia Daolio	* Torino 6-3-1979	+ _____	∞ xxxx

Tot.: 3

Parentela in linea COLLATERALE di 6° (Cugini Terzi ovv. figli degli zii dei prozii ovv. figli dei Cugini Secondi)

{12.2.1.1}	Samuel Guerrini	* Torino	+ _____	∞ non coniugato
{14.1.1.1}	Figlia di Massimo	* Giaveno _____	+ _____	∞ non coniugato
{14.1.2.1}	Figlia di Claudia	* Giaveno _____	+ _____	∞ non coniugato

Tot.: 3

Parentela in linea COLLATERALE di 7° (Cugini Quarti ovv. figli dei prozii dei prozii ovv. figli dei Cugini Terzi)

{12.2.1.1}	Romolo Rocchi	* _____	+ _____	∞ Maria Vullo
{14.1.1.1}	Romeno Rocchi	* _____	+ _____	∞ Lucana Forconi
{14.1.2.1}	Franca Maria Gigliotti	* _____	+ _____	∞ non coniugato
{xxxx}	Marcello Gigliotti	* _____	+ _____	∞ _____
{xxxx}	Cosimo Rossi	* _____	+ _____	∞ _____
{xxxx}	Elio Rossi	* _____	+ _____	∞ _____
{xxxx}	Fabio Rivolta	* _____	+ _____	∞ _____

Tot.: 7

Parentela in linea COLLATERALE di 8° (Cugini Quinti ovv. figli degli zii dei prozii dei prozii ovv. figli dei Cugini Quarti)

{12.2.1.1}	* _____	+ _____	∞ _____
{12.2.1.1}	* _____	+ _____	∞ _____
{12.2.1.1}	* _____	+ _____	∞ _____
{12.2.1.1}	* _____	+ _____	∞ _____

Tot.: 0

Parentela in linea COLLATERALE di 9° (Cugini Sesti ovv. figli dei prozii dei prozii dei prozii ovv. figli dei Cugini Quinti)

{12.2.1.1}	* _____	+ _____	∞ _____
{12.2.1.1}	* _____	+ _____	∞ _____
{12.2.1.1}	* _____	+ _____	∞ _____
{12.2.1.1}	* _____	+ _____	∞ _____

Tot.: 0

Tot.: 7

9.5 AFFINITA' IN LINEA COLLATERALE ASCENDENTE – (Zii) - (A-L-C-A-Z)

Parentela di AFFINITÁ in Linea Collaterale di 3° (Coniugi degli Zii) ovv. Coniugi dei Fratelli dei Genitori

{12.2.1.1}	Gianni Castelli	* Torino 1-4-1964	+ _____	∞ Nadia Guerrini in Pianezza 1993

Tot.: 1

Parentela di AFFINITÁ in Linea Collaterale di 4° (Coniugi dei Prozii) ovv. Coniugi dei Fratelli dei Nonni

{12.2.C}	Maria Vittoria Data	* Torino 23-9-1942	+ _____	∞ in Torino Dante Guerrini
{14.2.C}	Gianna Pascale	* Fasano (BR) 3-1-1953		∞ Bruno Daolio in Pianezza

Tot.: 2

Parentela di AFFINITÁ in Linea Collaterale di 5° (Coniugi degli Zii dei Prozii) ovv. Coniugi dei Fratelli dei Bisnonni

{12.2.C}	Natalina Mariotti	* Celle sul Rigo 1901	+ Celle sul Rigo 1954	∞ Martino Guerrini
{14.2.C}	Clara Bellagamba	* _____	+ _____	∞ Egidio Guerrini
	Eletta Boneme	* Celle sul Rigo 1914	+ Torino 1992	∞ Rossino Rossi
	Zoe Tofanelli	* _____	+ _____	∞ Bruno Rossi
	Maria Luisa Loque	* _____	+ _____	∞ Bruno Rossi
	Nella Labardi	* Celle sul Rigo 4-2-1922	+ _____	∞ Egisto Rossi
	Mario Baroero	* Torino 1911	+ _____	∞ Marianna Rossi
	Vera Anonima	* _____	+ _____	∞ Bianco Rossi
	Fiorigi Gherardi	* Novellara (RE) 10-2-1889	+ Torino 6-12-1968	∞ Selene Daolio
	Lina Moretti	* Villanova (AT) 16-11-1918	+ _____	∞ Gaetano Daolio
	Archimede Bodini	* Gonzaga 1884	+ Gonzaga 1942	∞ Regina Daolio
	Giovanni De Carli	* Torino 22-2-1898	+ Torino 23-7-1977	∞ Lucia Daolio
	Alessio Baronetto	* Giaveno 17-4-1883	+ Giaveno 27-10-1957	∞ Agnese Maritano
	Bernardo Cerruti	* Giaveno	+ Giaveno	∞ Margherita Maritano
	Giuseppe Mittone	* Cuneo	+ _____	∞ Fortunata Maritano
	Zeffiro Gennaj	* Castel di Cecina 20-1-1894	+ Castel di Cecina 16-1-1975	∞ Francesca Maritano
	Luigi Mangiarotti	* Torino 21-9-1903	+ Torino 1981	∞ Maria Agnese Maritano
	Jolanda Sardelli	* S. a Monte (PI) 20-5-1902	+ S.a Monte (PI) 6-2-1983	∞ Felice Maritano
	Francesco Gaido	* Giaveno 2-8-1902	+ Giaveno	∞ Orsola Maritano
	Clementina Anonima	* _____	+ _____	∞ Michele Maritano

Tot.: 20

Parentela di AFFINITÁ in Linea COLLATERALE di 6° (Coniugi dei Prozii dei Prozii) ovv. Coniugi dei Fratelli dei Trisnonni

{12.2.C}	Federico Nutarelli	* Torino 23-9-1942	+ _____	∞ Teresa Guerrini
{14.2.C}	Paolo Guerrini	* ___	+ _____	∞ Laudomia Balli
	Carlo Capperucci	* ___	+ _____	∞ Rita Nutarelli
	Carlo Specche	* ___	+ _____	∞ Savina Nutarelli
	Cinghio Bartolini	* ___	+ _____	∞ Eva Nutarelli
	SilvioSpalletti	* ___	+ _____	∞ Gemma Nutarelli

Tot.: 6

Parentela di AFFINITÁ in Linea COLLATERALE di 7° (Coniugi degli Zii dei Prozii dei Prozii) ovv. Coniugi dei Fratelli dei Padri dei Trisnonni

{12.2.C}	_____	* _____	+ _____	∞ _____
{12.2.C}	_____	* _____	+ _____	∞ _____
{12.2.C}	_____	* _____	+ _____	∞ _____
{12.2.C}	_____	* _____	+ _____	∞ _____

Tot.: 0

Parentela di AFFINITÁ in Linea COLLATERALE di 8° (Coniugi dei Prozii dei Prozii dei Prozii) ovv. Coniugi dei Fratelli dei Nonni dei Trisnonni

{12.2.C}	_____	* _____	+ _____	∞ _____
{12.2.C}	_____	* _____	+ _____	∞ _____
{12.2.C}	_____	* _____	+ _____	∞ _____

Tot.: 0

9.6 AFFINITA' IN LINEA COLLATERALE ASCENDENTE – (Cugini) – (A-L-C-A-C)

Parentela in linea COLLATERALE di 4° (Coniugi dei Cugini Primi)

{6.1.1} _____ * _____ + _____ ∞ _____

Tot.: 1

Parentela in linea COLLATERALE di 5° (Coniugi dei Cugini Secondi)

{6.1.1} _____ * _____ + _____ ∞ _____

{6.1.1} _____ * _____ + _____ ∞ _____

Tot.: 0

Parentela in linea COLLATERALE di 6° (Coniugi dei Cugini terzi)

{6.1.1} _____ * _____ + _____ ∞ _____

{6.1.1} _____ * _____ + _____ ∞ _____

Tot.: 0

9.7 AFFINITA' IN LINEA COLLATERALE ASCENDENTE - (Pro-Cugini) – (A-L-C-A-P)

Parentela di AFFINITA' in linea COLLATERALE di 3° (Cugini Primi)

{6.1.1} * _____ + _____ ∞ _____

Tot.: 1

Parentela in linea COLLATERALE di 5° (Cugini Secondi)

{6.1.1} * _____ + _____ ∞ _____

Tot.: 1

Parentela in linea COLLATERALE di 6° (Cugini Terzi)

{6.1.1} * _____ + _____ ∞ _____

Tot.: 3

Parentela in linea COLLATERALE di 7° (Cugini Quarti)

{6.1.1} * _____ + _____ ∞ _____